BISKUPSTVÍ PLZEŇSKÉ

# VÝROČNÍ ZPRÁVA

ZA ROK 2017

# Obsah


I. ÚVODNÍ SLOVO BISKUPA TOMÁŠE HOLUBA . . . . . 4

II. ÚDAJE O ORGANIZACI . . . . . 6

III. VÝZNAMNÉ UDÁLOSTI V ROCE 2017 A ČINNOST BISKUPSTVÍ . . . . . 13

IV. SPRÁVA MAJETKU, STAVEBNÍ A INVESTIČNÍ ČINNOST BISKUPSTVÍ . . . . . 22

V. NABYTÍ AKCIÍ NEBO VLASTNÍCH PODÍLŮ, ZŘÍZENÉ ORGANIZACE, AKTIVITY V OBLASTI OCHRANY ŽIVOTNÍHO PROSTŘEDÍ A PRACOVNĚ-PRÁVNÍCH VZTAHŮ . . . . . 24

VI. INVESTIČNÍ NÁSTROJE; METODY ŘÍZENÍ INVESTIČNÍCH A FINANČNÍCH RIZIK . . . . . 26

VII. PODĚKOVÁNÍ DÁRCŮM A PODPOROVATELŮM . . . . . 28

VIII. ÚČETNÍ ZÁVĚRKA . . . . . 30

ZPRÁVA NEZÁVISLÉHO AUDITORA . . . . . 49

Motto diecéze 2017:
„Bože zkoumej mě, ty znáš mé srdce,
zkoušej mě, ty znáš můj neklid,
hleď, zda jsem nesešel na cestu trápení,
a po cestě věčnosti mě veď.“
(Ž 139,23–24)

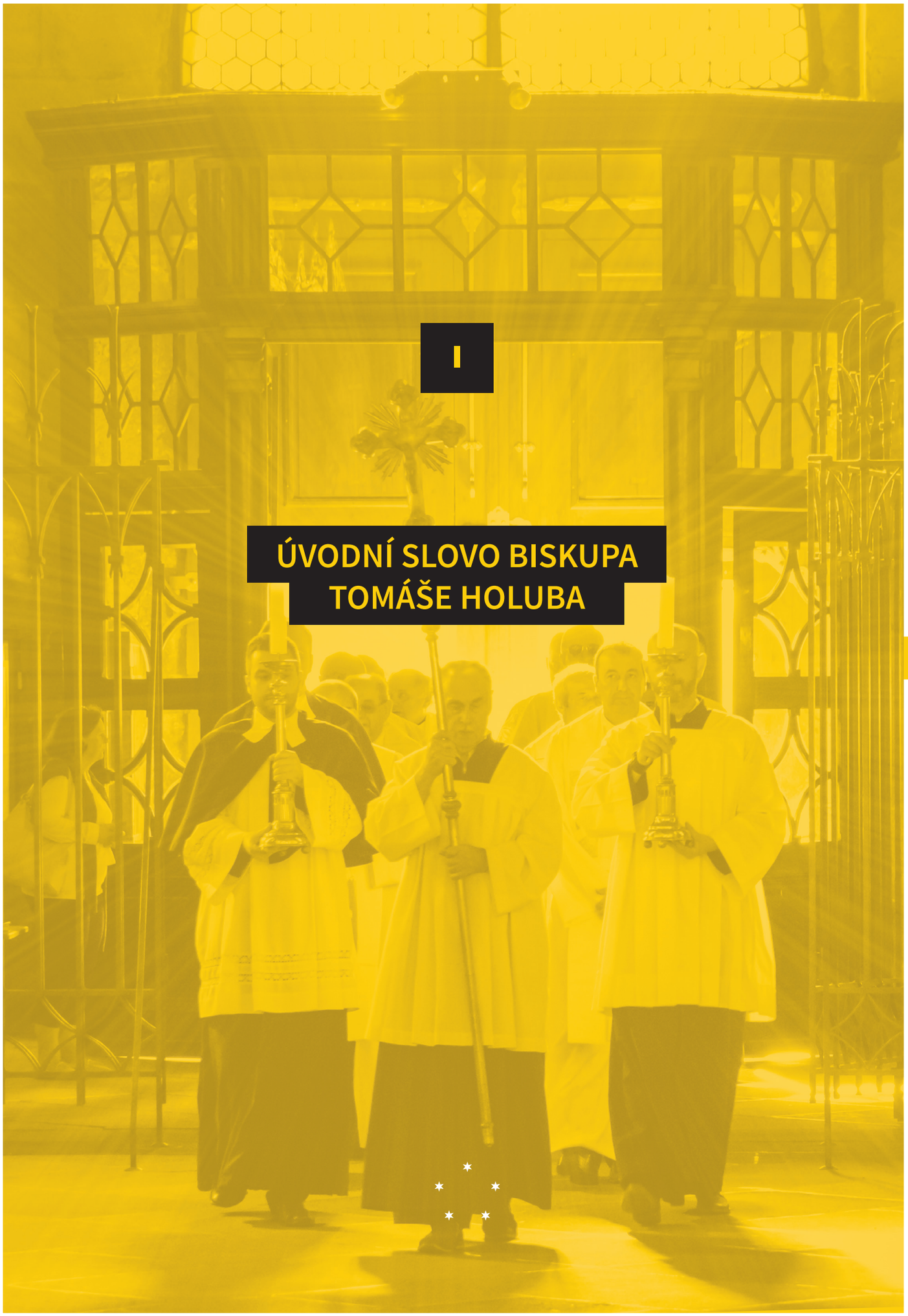

I

# ÚVODNÍ SLOVO BISKUPA TOMÁŠE HOLUBA

Vážení a milí čtenáři naší výroční zprávy za rok 2017,
děkuji velmi, že nám čtením tohoto našeho ohlédnutí za uplynulým rokem věnujete pozornost a že se o nás zajímáte.
Vůbec totiž není samozřejmost mít zájem o druhého a my Vám chceme naší zprávou ukázat, že také pro nás je vztah naplněný zájmem skutečnou prioritou: vztah k Bohu a ke konkrétním lidem kolem nás. K těm potřebným, ale i k těm, kteří právě prožívají radost ze života.
Věřím, že Vás touto zprávou budeme schopni přesvědčit, že naše snaha o vytváření a podporu vztahů je snahou smysluplnou, která počítá s realitou, ve které ekonomicky i společensky žijeme. Že je ale také snahou s perspektivou a nadějí, které jasně překračují horizonty krátkodobých zájmů i horizonty viditelné jen lidskýma očima.
Chtěl bych moc poděkovat všem svým spolupracovníkům i přátelům či podporovatelům, kteří mohou za to, že - alespoň z mého pohledu – Vás čeká radostné čtení o pestrosti, hloubce i zodpovědnosti.
A to vše ve službě vztahu člověka s Bohem a lidí dobré vůle mezi sebou navzájem!

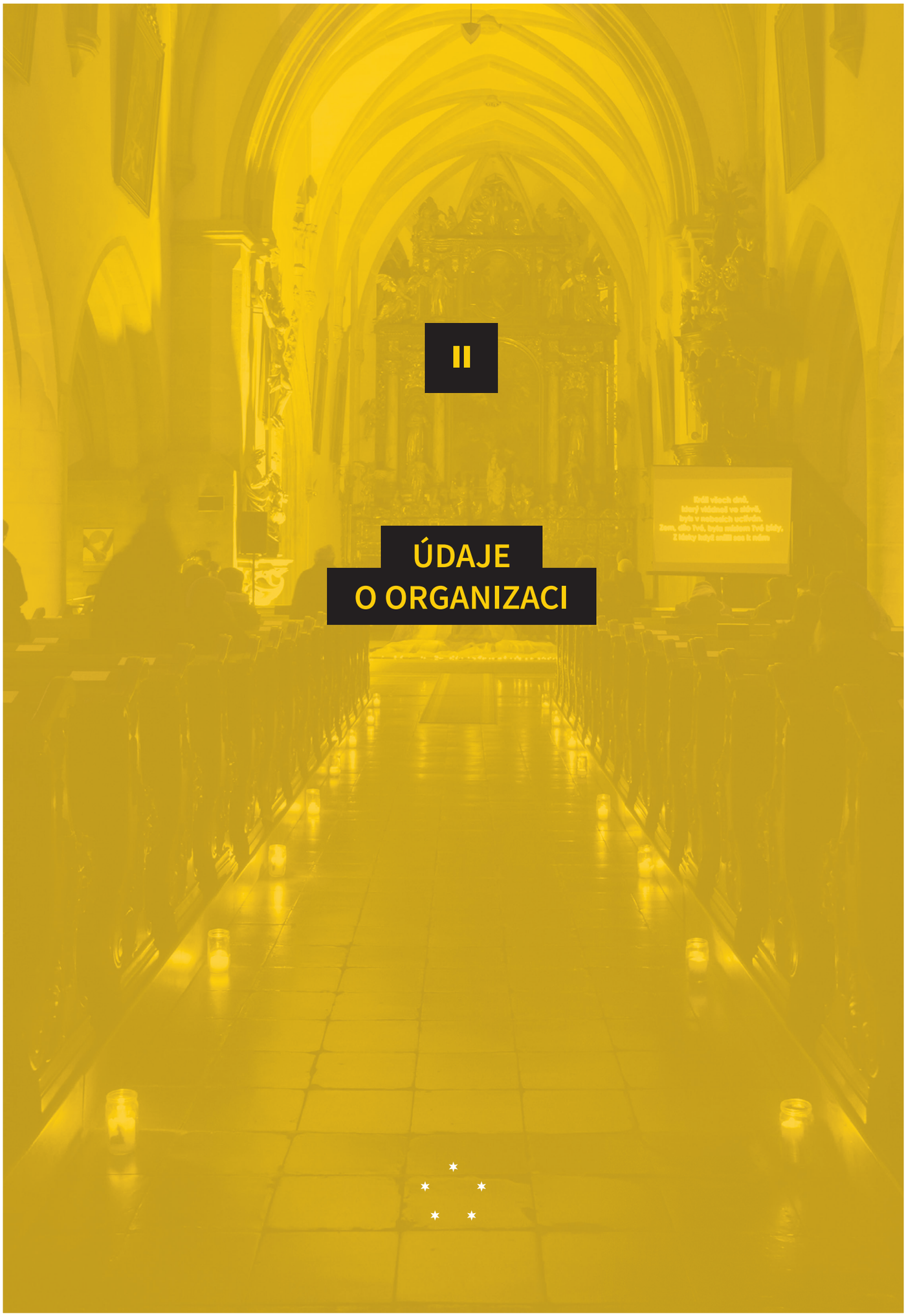

# II

# ÚDAJE O ORGANIZACI

# Kontakt

Biskupství plzeňské

adresa: nám. Republiky 234/35, 301 00 Plzeň

telefon: 377 223 112, 731 619 708 (ústředna), 377 225 576 (sekretariát biskupa)
fax: 377 321 917

e-mail: bip@bip.cz
web: www.bip.cz

IČ: 45 33 44 39, DIČ: CZ 45 33 44 39

Bankovní spojení: Československá obchodní banka, a. s., pobočka Plzeň, Sedláčkova 26, č. ú.: 738 611/0300



# Statutární orgány

Mons. Tomáš Holub, biskup plzeňský

Mons. Krzysztof Dędek, generální vikář

# Historie a struktura Biskupství plzeňského

Biskupství plzeňské bylo jako centrální správní úřad Diecéze plzeňské zřízeno 31. května 1993 dnem jejího založení papežem Janem Pavlem II. V čele stanul jako první biskup Mons. František Radkovský, který diecézi vedl téměř 23 let. 30. dubna 2016 zažila diecéze vůbec své první biskupské svěcení a biskupa Františka ve funkci vystřídal papežem Františkem nově jmenovaný biskup Mons. Tomáš Holub.

Biskup je nejvyšším představitelem Biskupství plzeňského při jednání se státními i církevními orgány, mezinárodními institucemi apod. Přísluší mu vedení svěřené diecéze mocí zákonodárnou, výkonnou a soudní, podle norem práva.

Nejbližším spolupracovníkem biskupa s toutéž výkonnou mocí je generální vikář. S účinností od 15. června 2016 byl do této funkce jmenován a ustanoven Mons. ThLic. Krzysztof Dędek. Generální vikář je bezprostředně nadřízen jednotlivým oddělením biskupské kurie. Je povinen předávat biskupovi zprávu o hlavních záležitostech, které kurie vyřizuje, a nejednat proti vůli a úmyslům biskupa. V jeho úřadě je soustředěna personální agenda kněží.

31. května 2017 byla ustanovena nová funkce generálního vikáře pro Karlovarský kraj, stal se jím Mons. Dr. Jiří Majkov, ICD. Jemu je svěřen podíl na odpovědnosti biskupské služby pro území vikariátů karlovarského, sokolovského a chebského. Je pověřen především zastupováním ve vztahu k státní a veřejné správě, institucím i široké laické veřejnosti.

Ke správě diecéze má biskup pomocníky – kněze, kteří spravují farnosti jako základní organizační jednotky diecéze, dále laické zaměstnance ve farnostech a svůj úřad – biskupství.

Po celý rok 2017 působil v diecézi jako biskupský vikář pro školství a vzdělávání P. Ing. Vojtěch Ondřej Soudský OP, do 31. května 2017 jako biskupský vikář pro evangelizaci P. ThLic. Alvaro Grammatica, ThD.

K 31. prosinci 2017 v diecézi působilo 80 kněží, z toho 53 diecézních a 27 řeholních, dále 7 trvalých jáhnů.

# Organizační struktura Biskupství plzeňského

DIECÉZNÍ BISKUP

- Sekretariát diecézního biskupa
- Rady a komise diecézního biskupa
  - Biskupská rada (§ 4 kán. 473 CIC)
  - Kněžská rada (kán. 495n. CIC)
  - Sbor poradců (kán. 502 CIC)
  - Ekonomická rada (kán. 493 CIC)
- Generální vikář – gen. vikář diecéze a gen. vikář pro vikariáty Karlovarského kraje
  - Sekretariát generálního vikáře
  - Diecézní konzervátor a soudní znalec v oboru církevního umění
  - Diecézní organolog
  - Ekonomické oddělení
  - IT oddělení
  - Investiční a marketingový manažer
  - Kancléřství
    - Notář kurie
    - Redakce Zpravodaje plzeňské diecéze a Katolického týdeníku
  - Majetkové oddělení
    - Památník obětem zla – Meditační zahrada
  - Oddělení dotací a fundraisingu
  - Pastorační centrum
    - Pastorační oddělení
    - Centrum pro rodinu
    - Diecézní centrum mládeže
    - Diecézní katechetické centrum
    - Kategoriální pastorace
      - Pastorace ministrantů
      - Referát Papežského misijního díla
      - Referát pro duchovní péči o vězně

- Referát pro duchovní služby v charitních, sociálních a zdravotnických zařízeních v diecézi
- Regenschori v katedrále (pověřený vedením varhaníků a ředitelů kůrů v diecézi)
- Slovenské katolické centrum
- Spirituál pro trvalé jáhny plzeňské diecéze
- Spirituál pro zasvěcené panny plzeňské diecéze

- Právní oddělení
- Referát pro církevní restituce

- Provozní oddělení
- Správa památkových předmětů
- Stavební oddělení
- Tiskové a PR oddělení

- Biskupský vikář pro evangelizaci (do 31. 5. 2017)

- Biskupský vikář pro školství a vzdělávání

- Studentská duchovní správa – pastorace vysokoškoláků

- Diecézní církevní soud Plzeň

# Instituce zřizované Biskupstvím plzeňským

| | |
|---|---|
| Diecézní charita Plzeň | Adresa sídla: Sady 5. května 8, 301 00 Plzeň<br>Kontaktní adresa: Hlavanova 16, 326 00 Plzeň<br>IČO: 49774034<br>www.dchp.cz |
| Farní charita Aš | Adresa: Mikulášská 9, 352 01 Aš<br>IČO: 64839991<br>www.farcaritas.cz |
| Farní charita Cheb | Adresa: Kostelní nám. 188, 350 02 Cheb<br>IČO: 73634409<br>www.charita.farnostcheb.cz |
| Farní charita Chodov | Adresa: Náměstí Míru 38, 357 35 Chodov<br>IČO: 69976627 |
| Farní charita Karlovy Vary | Adresa: Svobodova 12, 360 17 Karlovy Vary<br>IČO: 49753053<br>www.kv.charita.cz |
| Farní charita Kraslice | Adresa: Kpt. Jaroše 2, 358 01 Kraslice<br>IČO: 70900019 |
| Farní charita Plzeň-Západ | Adresa: Francouzská třída 40A, 326 00 Plzeň<br>IČO: 73635430 |
| Farní charita Stráž u Tachova | Adresa: Stráž 100, 348 05<br>IČO: 48329151 |
| Farní charita Sokolov | Adresa: J. K. Tyla 531/4 , 356 01 Sokolov<br>IČO: 03422721 |
| Farní charita Stříbro | Adresa: Jiřího z Poděbrad 78, 349 01 Stříbro<br>IČO: 70846596<br>www.stribro.charita.cz |
| Městská charita Plzeň | Adresa: Francouzská třída 40A, 326 00 Plzeň<br>IČO: 45334692<br>www.mchp.cz |
| Oblastní charita Bor u Tachova | Adresa: 5. května 31, 348 02 Bor<br>IČO: 48326747 |

| | |
|---|---|
| Oblastní charita Klatovy | Adresa: Měchurova 16, 339 01 Klatovy<br>Doručovací adresa: Vaclavska 12, 339 01 Klatovy<br>IČO: 66388830<br>www.charitakt.cz |
| Oblastní charita Ostrov | Adresa: Lidická 1036, 363 01 Ostrov<br>IČO: 49753185<br>www.ostrov.charita.cz |
| Oblastní charita Rokycany | Adresa: nám. Josefa Urbana 52, 337 01 Rokycany<br>Doručovací adresa: Kozlerova 791/II, 337 01 Rokycany<br>IČO: 48380199<br>www.charitarokycany.cz |
| Církevní gymnázium Plzeň | Adresa sídla: Mikulášské nám. 15, 326 00 Plzeň<br>IČO: 40527867<br>www.cirkevni-gymnazium.cz |
| Církevní základní a střední škola Plzeň (bývalá Církevní střední odborná škola Spálené Poříčí) | Adresa sídla: Táborská 28, 326 00 Plzeň<br>IČO: 45331227<br>www.cisplzen.cz |
| Mateřská škola kardinála Berana Plzeň | Adresa sídla: Žlutická 2, 323 00 Plzeň<br>IČO: 71341366<br>www.mskb.cz |
| Nadační fond Dominanty | Adresa: nám. Republiky 35, 301 00 Plzeň<br>IČO: 26414732 |
| Temporalia – Bona s. r. o. | Adresa: nám. Republiky 35, 301 00 Plzeň<br>IČO: 25225626 |
| Pastorační centrum Horní Blatná | Adresa: Komenského 2, 362 35 Horní Blatná<br>IČO: 73634565 |
| Formační a vzdělávací centrum Pernink | Adresa: Karlovarská 107, 362 36 Pernink<br>IČO: 73634573 |
| Ars Christiana o. p. s. | Adresa: Františkánská 11, 301 00 Plzeň<br>IČO: 26410087<br>(Biskupství plzeňské je jedním ze dvou zakladatelů) |
| Fond udržitelnosti Římskokatolické církve, investiční fond s proměnným základním kapitálem, a. s. | Adresa: Radlická 150, 150 00 Praha-Radlice<br>IČO: 03096629<br>(Biskupství plzeňské vlastní podíl 1 /9 akcií) |
| Agricola ISIDOR a.s. | Thákurova 676/3, Dejvice, 160 00 Praha 6<br>IČO: 4422261<br>(Biskupství plzeňské vlastní podíl 1 /9 akcií) |

# III

# VÝZNAMNÉ UDÁLOSTI V ROCE 2017 A ČINNOST BISKUPSTVÍ

## TŘÍKRÁLOVÁ SBÍRKA

Tříkrálová sbírka v diecézi byla zahájena biskupem Tomášem Holubem 2. ledna na plzeňské radnici, poté dramatizací Vánočního příběhu a požehnáním v katedrále sv. Bartoloměje. Nechyběla ani tradiční jízda koledníků koňským pivovarským povozem. Biskup Tomáš Holub, hejtman Plzeňského kraje Josef Bernard a primátor města Plzně podpořili v následujících dnech Tříkrálovou sbírku osobní účastí na koledování. Emeritní biskup František Radkovský doprovázel jízdu historické Tříkrálové tramvaje hrou na kytaru a zpěvem. Výtěžek Tříkrálové sbírky v plzeňské diecézi činil 4 406 539 korun a byl rozdělen v následujícím poměru: 30 % pro Domov sv. Aloise, 20 % do farností na akce pro sociálně slabé děti a mládež, 10 % na osobní asistenci pro ZTP klienty, 30 % pro Domov sv. Zdislavy pro matky s dětmi, 10 % na pomoc lidem z ulice a lidem bez přístřeší..

## SVĚTOVÝ DEN NEMOCNÝCH

Setkání při příležitosti Světového dne nemocných proběhlo 11. února. Emeritní biskup František Radkovský celebroval mši sv. v katedrále sv. Bartoloměje. Poté se účastníci sešli v prostorách biskupství, kde byla jako zdravotní poradkyně k dispozici zdravotní a řádová sestra sv. Josefa Yaja, informace o charitních službách poskytoval ředitel Městské charity Pavel Janouškovec. Setkání s udílením svátosti nemocných má na plzeňském biskupství tradici už od roku 2000.

## SETKÁNÍ MLÁDEŽE KARLOVARSKÉHO KRAJE

„Are you ready to say yes?“ Jste připraveni říci Bohu ano? Tato otázka byla mottem i tématem setkání křesťanské mládeže Karlovarského kraje v sobou 18. února na faře v Ostrově nad Ohří. Účelem bylo zejména, aby se mladí lidé z regionu seznámili, věděli o sobě, mohli si předávat zkušenost víry a vzájemně se podpořili. Další setkání se pak uskutečnilo 3. října ve Skalné, tentokrát s výzvou „Vsaď život na Krista!“.

## SETKÁNÍ MINISTRANTŮ

Ministranti a ministrantky z plzeňské diecéze se sešli o víkendu 17. a 18. března v Salesiánském středisku mládeže v Plzni. Zavítal mezi ně i biskup Tomáš Holub, který zavzpomínal na své ministrantské začátky. Podruhé se ministranti a ministrantky sešli 19. a 20. května v klášteře premonstrátů v Teplé. Náplní setkání byly hry a soutěže se zaměřením k blahoslovenému Hroznatovi. Své znalosti mohli účastníci předvést biskupovi Tomášovi, který je zde opět navštívil.

## SETKÁNÍ MLÁDEŽE S BISKUPEM

Každoroční Setkání mládeže plzeňské diecéze s biskupem bylo zahájeno 7. dubna křížovou cestou mladých křesťanů společně s oběma biskupy historickým centrem města Plzně. Křížová cesta byla tentokrát inspirována tématem

křížů - křížů lidské nedokonalosti v podobě strachu, nedůvěry, bolesti, smrti, to vše ztvárněno divadelní scénkou či zdramatizovaným čtením Písma. 8. dubna setkání pokračovalo v aule gymnázia na Mikulášském náměstí, kde byl hlavním hostem P. Marián Kuffa, slovenský kněz, který se věnuje bezdomovcům, vězňům, osamělým matkám a dalším, kdo potřebují pomoc. Hovořil také o své náklonosti k Panně Marii a o velkém významu žen ve světě, o důležitosti rozdílů mezi muži a ženami, o poslání, ve kterých se nelze zastupovat, ale doplňovat.

## VELIKONOČNÍ KURZ PRO ŽÁKY ZÁKLADNÍCH ŠKOL

Význam Ježíšova velikonočního příběhu a skutečnost, že velikonoční svátky neznamenají jen barvení vajíček a chození s pomlázkou, přiblížila školním dětem sestra Benedikta Veselá SCSC ve velikonoční škole, kterou během postní doby vedla na plzeňském biskupství. Využívala přitom počítačové animace vlastní výroby. V rámci kurzu dětem promítala projekci Pohádky o srdíčku, kterou sama namluvila a která přináší pohled na to, co je hřích, zloba, závist a jak se jich lze zbavit. Poté nabídla malým divákům velikonoční příběh formou komiksu, kde se děti samy zapojily. Následoval hravý kvíz.

## VÝTVARNÉ SYMPOZIUM K UCTĚNÍ PAMÁTKY BL. HROZNATY

18.–21. května proběhlo v premonstrátském klášteře v Teplé tvůrčí výtvarné sympozium s cílem umělecky vyjádřit odkaz blahoslaveného Hroznaty, patrona diecéze, významného muže plzeňského regionu, rytíře a velmože, zakladatele kláštera v Teplé a Chotěšově. Sympozium se stalo součástí vzpomínky výročí 800 let od jeho smrti. Účastníky sympozia byli zejména studenti Fakulty designu a umění Ladislava Sutnara ZČU se zaměřením na malbu a sochařství. K nim se připojili umělci z Unie výtvarníků Karlovarského a Plzeňského kraje a výtvarníci z Bavorska v čele s Haraldem Bäumlerem (Bayerisch-Böhmischer Kulturverein Boheme in Amberg E.V.).

## VÝSTAVA SOUČASNÉHO SAKRÁLNÍHO UMĚNÍ, LETNICE UMĚLCŮ

Pod názvem Člověk je třtina větrem se klátící proběhla v Muzeu církevního umění v Plzni výstava děl se sakrální tématikou tří desítek současných výtvarných umělců. Zároveň se stala zahajovací akcí festivalu duchovního umění Letnice umělců, při nichž v rozsáhlém programu západočeští hudebníci, výtvarníci a mistři slova už sedmým rokem odkrývají křesťanské duchovní kořeny své tvorby.

## PLZEŇSKÉ DVORKY

Biskupství plzeňské se zapojilo do akce Plzeňské dvorky, kterou pořádá Nadace 700 let města Plzně, a zpřístupnilo své nádvoří na jeden den veřejnosti, která si tak 21. května mohla prohlédnout dvě desítky jinak nepřístupných plzeňských dvorů a dvorků.

## POUŤ PRO LIDI BEZ DOMOVA

Dobrovolníci ze sdružení K Srdci uspořádali 27. května pouť pro lidi bez domova. Na 20 poutníků se vydalo tentokrát na jihočeské mariánské poutní místo Lomec.

## DEN PLZEŇSKÉ MADONY

Slavnost v katedrále sv. Bartoloměje 31. května připomněla 24. výročí vzniku plzeňské diecéze a 800. výročí mučednické smrti bl. Hroznaty. Oznámeno bylo také jméno generálního vikáře pro karlovarskou část diecéze, kterým se stal P. Jiří Majkov. „Matka Boží je symbolem něčeho, co celá křesťanská kultura nese jako zásadní zkušenost po staletí," připomněl v katedrále biskup Tomáš Holub s návrhem, aby do budoucna byl den založení diecéze slaven pod patronací Matky Boží. Poté byla v katedrále odhalena výstava zachycující život, skutky a odkaz blahoslaveného Hroznaty.

## LITERÁRNĚ – VÝTVARNÁ SOUTĚŽ K 800. VÝROČÍ BL. HROZNATY

Do soutěže, která byla určena dětem a mládeži v kategoriích od mateřských škol až po střední školy, byly zaslány zhruba dvě stovky prací. Vítězům, které vybírala čtyřčlenná porota, předal ocenění osobně biskup Tomáš Holub, a sice části zúčastněných 6. června v Karlových Varech společně s hejtmankou Janou Vildumetzovou, ostatním, kteří patří do Plzeňského kraje, pak 8. června v katedrále sv. Bartoloměje. Z vítězných prací byla uspořádána výstava, která byla od 14. července do 16. září k vidění v tepelském klášteře.

## NOC KOSTELŮ V DIECÉZI

Při již tradiční Noci kostelů se 9. června otevřelo 128 chrámů, kaplí a modliteben křesťanských církví. Dohromady bylo zaznamenáno necelých 30 000 vstupů. Novinkou v Plzni byl historický trolejbus, který návštěvníky dopravoval k jednotlivým kostelům. Hudbou i slovem v něm vítal cestující emeritní biskup František Radkovský.

## PILSALIVE

V rámci křesťanského hudebního festivalu vystoupilo 10. června na nádvoří Biskupství plzeňského 7 hudebních skupin, které mají na repertoáru křesťanskou hudbu a účinkují při bohoslužbách i na samostatných koncertech. Festival návštěvníkům podeváté ukázal, že křesťanská hudba neznamená jen tradiční liturgický doprovod v podání schol a chrámových sborů, ale též moderní rytmickou produkci.

## LIGHT4YOU

Chválový večer Light4You přivedl 23. června do kostela Nanebevzetí Panny Marie stovky návštěvníků. Mladí křesťané nabízeli v ulicích, barech, restauracích a na dalších místech svíčky a zvali k jejich zapálení, zastavení se a zamyšlení v kostele ve Františkánské ulici. Málokdo odmítl, a tak nakonec chrámové prostory uvítaly na sedm set návštěvníků, za doprovodu hudebních skupin Koinonia Jan Křtitel a IGNITE worship z Kroměříže. Předvánoční Light4You se uskutečnilo 15. prosince za doprovodu kapel Krpál a IGNITE worship. Večer Light4You je organizován pravidelně dvakrát do roka mladými lidmi ve spojení s misionáři obláty z Plas.

## POHÁDKOVÉ NÁMĚSTÍ

Už čtvrtým rokem obsadily 30. června plzeňské náměstí Republiky pohádkové bytosti, a sice v rámci akce Pohádkové náměstí, která je vítaným zahájením prázdnin nejen pro školáky, ale i pro děti předškolního věku. Děti si mohly kromě herních stanovišť užít také skluzavky, skákací hrad a kreativní workshopy. Záštitu nad tímto ročníkem převzali náměstci hejtmana Plzeňského kraje Ivana Bartošová a Martin Baxa. Poprvé se Pohádkové náměstí představilo také 3. září na náměstí T.G.M. v Dobřanech, v tomto případě na začátek školního roku. Akci každoročně pořádají Přátelé Koinonie a Biskupství plzeňské.

## PUBLKACE O BLAHOSLAVENÉM HROZNATOVI

Některé veřejnosti doposud neznámé informace přinesla publikace Blahoslavený Hroznata, rytíř a řeholník, kterou při příležitosti 800. výročí úmrtí patrona plzeňské diecéze vydalo Biskupství plzeňské. Autorem je historik, někdejší knihovník a archivář kláštera premonstrátů v Teplé Dr. Milan Hlinomaz, který se léta věnuje zkoumání života a odkazu bl. Hroznaty, mimo jiné i v rámci procesu Hroznatova svatořečení.

## ŘKF PLZEŇ – BORY PŘEVZALI PAULÍNI

P. Bogdana Stępieńě OSPPE a P. Roberta Jasiulewicze OSPPE, nové duchovní správce farnosti Plzeň - Bory a představitele řádu paulínů, který doposud nebyl v plzeňské diecézi zastoupen, slavnostně uvedl do jejich působiště 6. srpna biskup Tomáš Holub při mši sv. ve farním kostele sv. Jana Nepomuckého.

## OTEVŘENÍ NOVÝCH PROSTOR CÍRKEVNÍ MATEŘSKÉ ŠKOLY KARDINÁLA BERANA

Mateřská škola kardinála Berana získala díky Západočeské univerzitě prostory pro dvě další třídy v areálu kolejí v Plzni na Borech. Recipročně mateřská škola umožňuje umístění dětí zaměstnanců univerzity. Třídy byly otevřeny 1. září za účasti biskupů Tomáše Holuba a Františka Radkovského.

## DIECÉZNÍ POUŤ DO TEPLÉ

Stovky lidí všeho věku se vydaly 16. září na pouť plzeňské diecéze do kláštera premonstrátů v Teplé, která se nesla v duchu 800. výročí mučednické smrti bl. Hroznaty, patrona diecéze, jehož ostatky jsou ve zdejším opatském kostele uloženy. Poutní mši sv. v opatském kostele celebrovali biskupové Tomáš Holub a František Radkovský společně s opatem Filipem Lobkowiczem, nechyběly přednášky, diskuse, křížová cesta a bohatý program pro děti a mládež.

## SVĚTOVÝ DEN SENIORŮ

Učit se být spokojený, učit se chválit, děkovat, vzpomínat i odpouštět. Být teď a tady s Ježíšem. Pečovat o vztah s partnerem či partnerkou, ale učit se také být sám. Dokázat si říct o pomoc a učit se umírat. To byly hlavní rady seniorům od sestry františkánky Marty Lucie Cincialové z Cyrilometodějské teologické fakulty Univerzity Palackého, jejíž přednášce naslouchali účastníci oslavy Světového dne seniorů v plzeňské katedrále 30. září. Následovala živá debata přítomných, do níž se zapojil i biskup Tomáš Holub.

## MŠE SV. NA ZAHÁJENÍ AKADEMICKÉHO ROKU

Mše svaté na zahájení akademického roku, kterou celebroval 4. října v kostele Nanebevzetí Panny Marie biskup Tomáš Holub spolu s P. Vojtěchem Soudským, biskupským vikářem pro školství a vzdělávání, se zúčastnily desítky studentů i představitelé vedení plzeňských vysokých škol a další členové akademické obce.

## SETKÁNÍ CHRÁMOVÝCH SBORŮ DIECÉZE

Tradiční každoroční Setkání chrámových sborů a schol plzeňské diecéze, kde si jednotlivá pěvecká tělesa, věnující se duchovní hudbě, vyměňují zkušenosti a vzájemně se seznamují se svým repertoárem, proběhlo 14. října v kostele Nanebevzetí Panny Marie.

## SVÍCE PRO NAŠE ZEMŘELÉ

Desítky svíček nejen za zemřelé rodinné příslušníky či přátele, ale i za oběti válek, terorismu, autonehod nebo za ty, kdo odešli v osamění či neunesli tíhu života, se rozhořely v podvečer dne Památky všech zemřelých 2. listopadu v katedrále sv. Bartoloměje. Biskup Tomáš Holub sem už druhým rokem pozval širokou veřejnost a sám také celou dobu provázel slovem, proloženým varhanní hudbou. Přítomní mohli napsat na připravené lístečky jména zesnulých, na něž vzpomínají a za něž se modlí. Lístky byly uloženy do dřevěné truhly, kterou od biskupa na místě převzali trapističtí mniši z opatství v Novém Dvoře a kteří všechny uvedené zemřelé až do Velikonoc zahrnuli do svých modliteb.

## CÍRKEVNÍ GYMNÁZIUM OSLAVILO ČTVRTSTOLETÍ

Hra na skleněnou harfu sestavenou z různě naplněných skleniček, melodie vybubnované na různě dlouhé trubky, ale i zpěv padesátičlenného sboru primánů a ocenění úspěšných studentů a věrných profesorů, to vše zaznělo při slavnostním programu 9. listopadu v kulturním centru Moving Station k 25. výročí založení Církevního gymnázia Plzni. Ředitel Daniel Petříček společně s generálním vikářem Krzysztofem Dędkem předali ocenění desítkám studentů, kteří se v nedávné minulosti umístili na předních místech různých mezinárodních či celostátních soutěží ať už svými dovednostmi matematickými, přírodovědnými, jazykovými, dějepisnými, literárními či sportovními. Ocenění získalo i osm pedagogů, kteří jsou škole čtvrt století věrni, a také první ředitelka gymnázia Jana Hrbotická, která se o vznik školy několik měsíců před založením plzeňské diecéze zasloužila.

## ADVENTNÍ KURZ PRO ŠKOLY

Téměř 500 žáků základních škol navštívilo v adventu biskupství, kde se od sestry Benedikty Veselé SCSC dozvídali stejně jako v loňském roce mnohé o významu adventní doby, Vánoc a jejich symbolů. Setkání byla hravá a interaktivní, účastníci společně hovořili o vztazích, o rodině, o radostech i bolestech člověka, a sice za pomoci jednoduchých pomůcek, např. adventního věnce. Sestra Benedikta nabídla školákům i komentované prohlídky Muzea církevního umění plzeňské diecéze.

## VARHANNÍ PŮLHODINKY V KATEDRÁLE SV. BARTOLOMĚJE

Už po léta nabízejí varhanní půlhodinky návštěvníkům každou neděli adventní možnost spočinutí, zamyšlení a krásný hudební zážitek. Nechyběly ani letos. První adventní neděli se rozezněly svatobartolomějské varhany improvizací Martina Moudrého, který od září vystřídal ve funkci ředitele kůru katedrály svého předchůdce Pavla Šmolíka. Druhá Varhanní půlhodinka patřila varhanní improvizaci Vladimíra Roubala, o týden později vystoupil Jakub Janšta.

## MEMORANDUM O VZNIKU NOVÉHO KOSTELA V PLZNI - LOCHOTÍN

Římskokatolická farnost se dohodla s plzeňským biskupstvím a městem Plzní o spolupráci na projektu „Kostel pro Lochotín“, jehož cílem je výstavba nového kostela. Ačkoliv se života Římskokatolické farnosti Plzeň - Severní předměstí v lokalitě rozlehlého lochotínského sídliště účastní na čtyři sta aktivních členů, především rodin s dětmi a mladých lidí, jediný místní kostelík Všech svatých je vzdálený, špatně dostupný a nevyhovující běžnému provozu. Situace by se však měla brzy změnit. Nedělní bohoslužby v současné době probíhají v Lochotínském pavilonku, který však není dostatečně velký, nepatří farnosti a nejedná se o vhodný liturgický prostor. Místo pro nový kostel bylo vybráno v Komenského ulici v blízkosti tramvajové zastávky. Farnost za tento pozemek nabídla městu jiný, směna byla odsouhlasena radou a zastupitelstvem. V budoucím objektu je plánováno i zázemí pro aktivity farníků a skautů. V současné době probíhají přípravné projektové činnosti, ukončení stavby je plánováno do konce roku 2025.

## JMENOVÁNÍ NOVÉ PASTORAČNÍ RADY DIECÉZE

Novou diecézní pastorační radu v prosinci 2017 jmenoval biskup Tomáš Holub a zároveň rozhodl, že od 31. května 2018 je povinností každé farnosti mít vedle ekonomické rady také radu pastorační. „Způsob evangelizace a péče o věřící je dobré probírat ve společenství, které poskytne pohledy z různých úhlů a z různých částí diecéze, a to jak od kněží, tak od laiků či laiček. Pak můžeme zodpovědně rozhodovat o způsobu hlásání evangelia,“ odůvodnil biskup Tomáš existenci diecézní pastorační rady, v níž kromě něj a obou generálních vikářů zasedli další tři duchovní a šest žen a mužů z řad laiků.

## JÁHENSKÉ SVĚCENÍ

Bystrík Feranec přijal 26. srpna z rukou biskupa Mons. Tomáše Holuba v plzeňské katedrále sv. Bartoloměje jáhenské svěcení.

## MEDITAČNÍ ZAHRADA – PAMÁTNÍK OBĚTEM ZLA

V roce 2017 navštívilo Meditační zahradu přibližně přes platících 5 500 návštěvníků, další pak v rámci bezplatných vstupů např. během Noci kostelů. Proběhla zde řada církevních obřadů, pietní setkání se vzpomínkou na zakladatele zahrady plk. Luboše Hrušku při příležitosti jeho nedožitých 90. narozenin a 10. výročí úmrtí, konaly se zde svatby, tradiční akce jako „Vítání ptačího zpěvu“, „Advent klepe na dveře“, koncerty, prohlídky s výkladem pro školy i pro skupiny dospělých, zájezdy a mnoho dalších společenských setkání.

## KATEDRÁLA A VĚŽ SV. BARTOLOMĚJE

V roce 2017 do katedrály sv. Bartoloměje zavítalo na 81 tisíc návštěvníků, kteří projevili zájem buď o prohlídku samotné katedrály nebo o prohlídku věže. V porovnání s loňským rokem byl zaznamenán nárůst počtu návštěvníků zhruba o 10 %, především díky zahraničním turistům. Pohled na osvětlenou Plzeň nabídly také nové večerní prohlídky věže katedrály sv. Bartoloměje. První proběhla 24. března, kdy se z ochozu nejvyšší kostelní věže v republice, umístěného ve výšce šedesáti metrů, k němuž vede na tři sta schodů, účastníci mohli pod vedením průvodkyně kochat výhledem do všech světových stran. Vzhledem k velkému zájmu veřejnosti se tyto prohlídky opakovaly několikrát do měsíce po celý rok. Před letními prázdninami také pastorační oddělení Biskupství plzeňského nabídlo krajským základním a středním školám komentované prohlídky katedrály sv. Bartoloměje.

## ÚKONY DUCHOVNÍ SPRÁVY

K 31. 12. 2017 Biskupství plzeňské evidovalo na území plzeňské diecéze celkem 774 křtů, z toho 449 křtů dětí do 1 roku, 158 křtů dětí od 1 do 7 let, 68 křtů dětí od 7 do 14 let a 99 křtů osob starších 14ti let. Proběhlo 196 biřmování, 167 církevních sňatků a 741 pohřbů. Výuky náboženství na školách a farách se zúčastnilo 1191 dětí a mládežníků. Čísla se v porovnání s posledními roky nikterak významně neodchylují, počet dětí ve výuce náboženství stoupl.

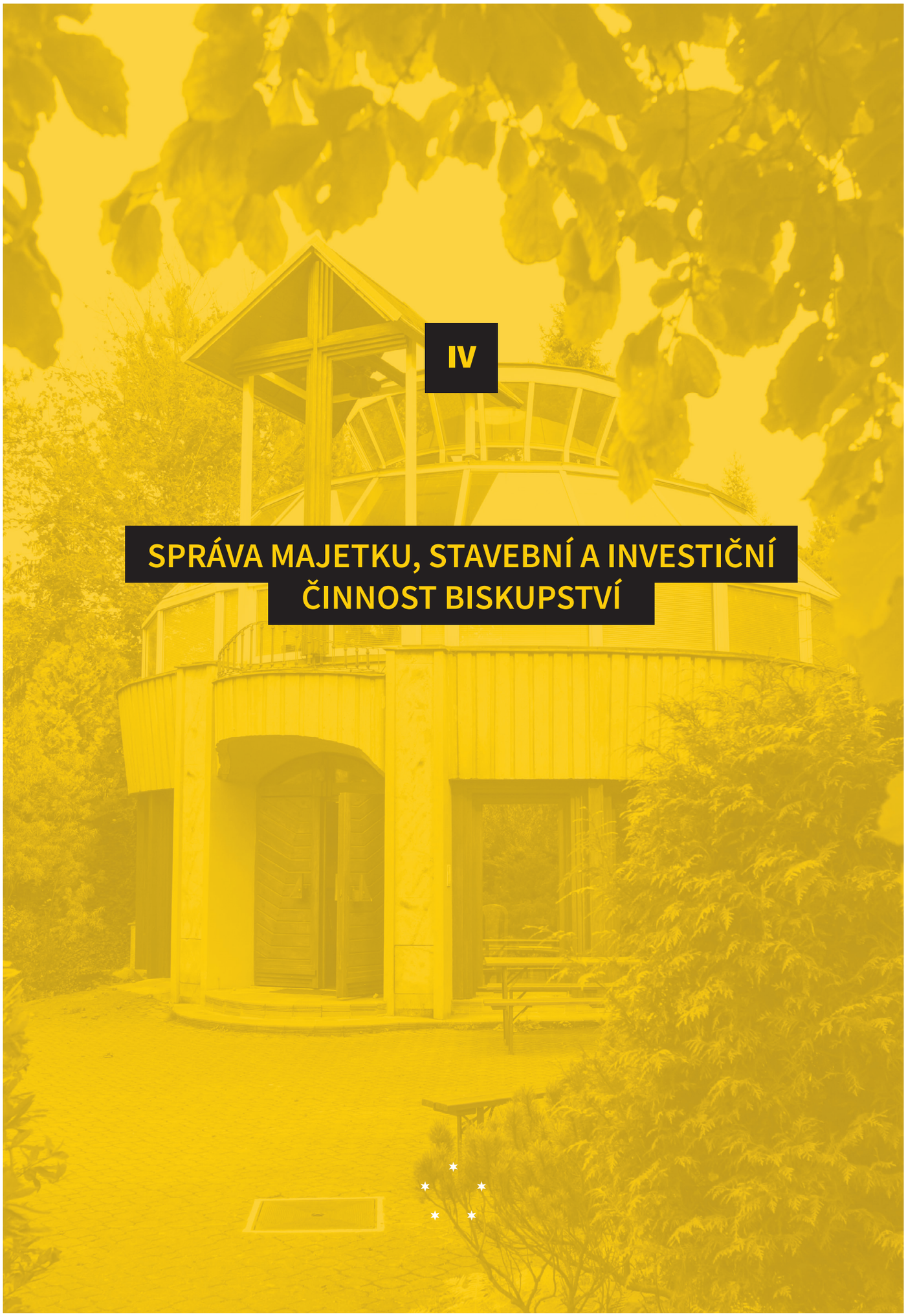

# IV

# SPRÁVA MAJETKU, STAVEBNÍ A INVESTIČNÍ ČINNOST BISKUPSTVÍ

Biskupství plzeňské zajišťovalo správu majetku v roce 2017 prostřednictvím majetkového, provozního a ekonomického oddělení. Zabývalo se tak mimo jiné pronájmy bytových a nebytových prostor, jejich drobnými opravami a údržbou, přípravami a hodnocením investic, správou lesů a propachtováním zemědělské půdy. Majetkový úsek zahrnoval také přípravu návrhů převodů, nákupů a prodejů nemovitého majetku farností na základě žádostí třetích osob nebo z jejich iniciativ ke schválení příslušnými instituty Biskupství plzeňského.

Biskupství plzeňské v roce 2017 pokračovalo v investování do nemovitého majetku z finančních prostředků restitučních náhrad. Byly zakoupeny dva domy, Doudlevecká 901/33 a Klatovská1150/66, byl postaven nový dům v proluce ulice Jablonského 2799/22. Počet bytů ve vlastnictví biskupství k 31. 12. 2017 byl 182, nebytových prostor 20 a parkovacích stání 64. Další investicí byl nákup pozemku v lokalitě Nová Hospoda pro výstavbu bytového domu, investice do fondu SICAV a společnosti Agricola a.s. Cílem biskupství bylo investování finančních prostředků z náhrad do majetku, který vedle finančního výnosu, potřebného pro zajištění financování hlavní činnosti a části mezd duchovních, bude sloužit obyvatelům Plzně doplněním nabídky velmi žádaného nájemního bydlení.

Majetek, který se vrací církvi, a finanční náhrady za fyzicky nevrácený majetek jsou základem pro zajištění financování provozu a činnosti církve a jednotlivých farností. Celková částka náhrad se může jevit jako vysoká, ale po rozpočítání na jednotlivé roky jde v případě Diecéze plzeňské o částku na úrovni ročního rozpočtu obce s pěti tisíci obyvateli. Proto je pro budoucnost financování katolické církve v diecézi a její služby bližním zcela zásadní se svěřeným majetkem dobře hospodařit. To znamená investovat státem vrácené prostředky do majetku a činností, které budou přinášet přiměřený zisk, starat se o majetek s péčí řádného hospodáře, aby tak bylo zajištěno dlouhodobě udržitelné financování církve.



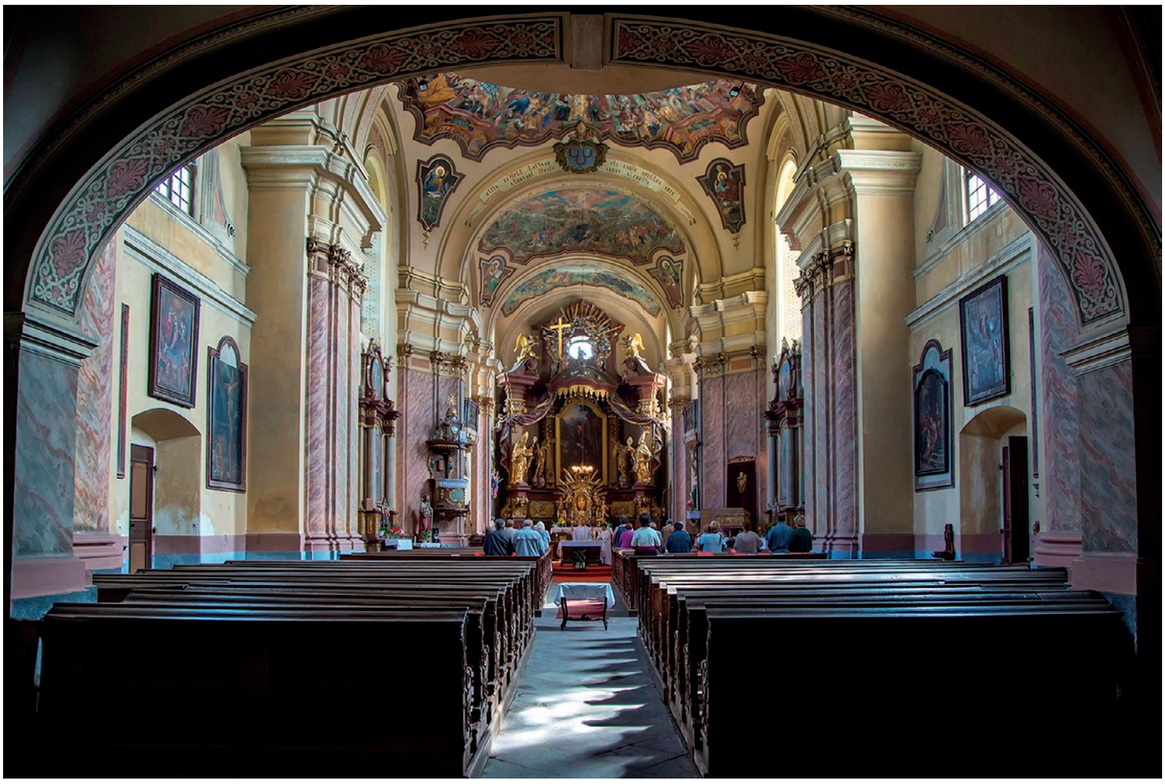

# V

# NABYTÍ AKCIÍ NEBO VLASTNÍCH PODÍLŮ, ZŘÍZENÉ ORGANIZACE, AKTIVITY V OBLASTI OCHRANY ŽIVOTNÍHO PROSTŘEDÍ A PRACOVNĚ-PRÁVNÍCH VZTAHŮ

V roce 2017 Biskupství plzeňské nabylo 85 akcií ve společnosti Agricola ISIDOR a.s. a 100% podíl ve společnosti SOLITAIRE s.r.o..

Ke dni 1. 1. 2017 byla zřízena nová farnost: Římskokatolická farnost Holýšov - sv. Petra a Pavla, IČO: 05675901, se sídlem: náměstí 5. května 1, 345 62 Holýšov. Území farnosti doposud náleželo Římskokatolické farnosti Staňkov.

Dne 16. 5. 2017 byla zřízena školská právnická osoba Křesťanská pedagogicko-psychologická poradna Plzeň; zápis do rejstříku školských právnických osob dosud nebyl proveden.

Aktivity v oblasti ochrany životního prostředí jsou úměrné k charakteru činnosti účetní jednotky. Biskupství dodržuje veškeré povinnosti týkající se předpisů v oblasti životního prostředí a aktivně vymýšlí nové způsoby šetrného zacházení se spotřebou energií a materiálů.

Oblast pracovněprávních vztahů je v souladu s ustanoveními zákoníku práce, Kodexem kanonického práva, obecně závaznými předpisy a vnitřními předpisy organizace. V účetní jednotce nepůsobí odbory.

# VI

# INVESTIČNÍ NÁSTROJE; METODY ŘÍZENÍ INVESTIČNÍCH A FINANČNÍCH RIZIK

Biskupství plzeňské hledá možnosti efektivního a zodpovědného investování, a to zejména rozložením rizika diverzifikací investic, kdy výnosy nejsou na sebe závislé. Investiční záměry analyzuje, určuje úroveň rizika, hodnotí ekonomické ukazatele, ekonomický přínos, dopady a možné důsledky z přijatých rozhodnutí. Při rozhodování využívá zpětné vazby u již realizovaných investic. Majetek má Biskupství plzeňské pojištěný.

Česká biskupská konference a diecéze založily pro společné investice do veřejně obchodovatelných cenných papírů katolický fond (Fond udržitelnosti Římskokatolické církve, investiční fond s proměnným základním kapitálem, a. s) a společnost pro investování do zemědělské půdy a zemědělských podniků Agricolu ISIDOR a.s.

VII

# PODĚKOVÁNÍ DÁRCŮM A PODPOROVATELŮM

Poděkování patří všem velkým i malým dárcům, díky jejichž finanční a jiné pomoci může Biskupství plzeňské vykonávat své poslání.

Mezi významné dárce patří Bistum Regensburg (Řezenské biskupství – SRN), Renovabis (SRN), Plzeňský kraj, Karlovarský kraj, T-Mobile Czech Republic a.s., Opatství Nový Dvůr.

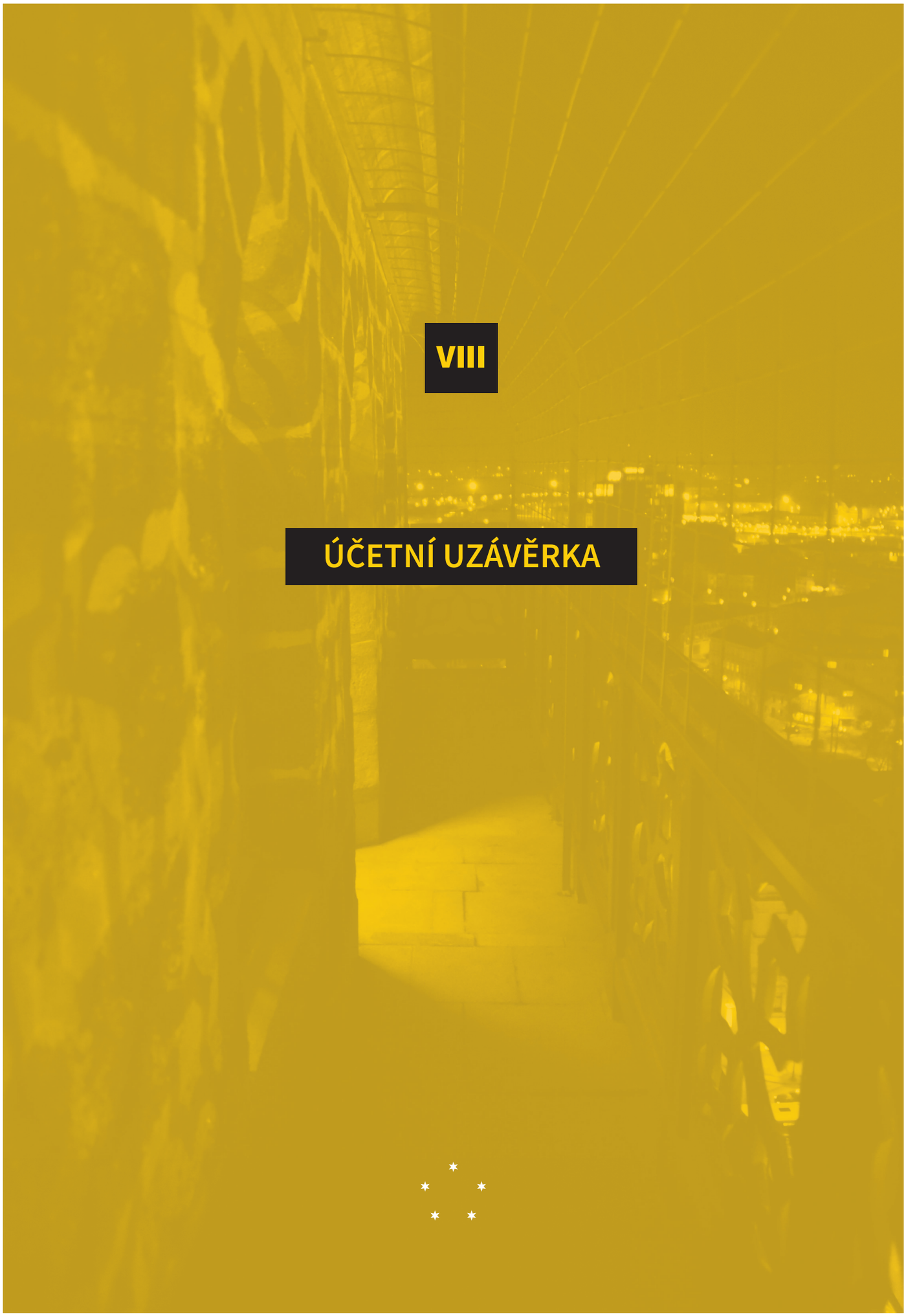

# VIII

# ÚČETNÍ UZÁVĚRKA

# VÝKAZ ZISKU A ZTRÁTY

otisk podacího razítka

k 31.12.2017

Od: 1.1.2017 Do: 31.12.2017

v tisících Kč

IČ 4 5 3 3 4 4 3 9

VZZ dle 504/2002 Sb. ve znění pro rok 2016

Obchodní firma nebo název účetní jednotky

Biskupství plzeňské

Sídlo nebo bydliště účetní jednotky

náměstí Republiky 234
Plzeň
301 00

| Označ. | VÝKAZ ZISKU A ZTRÁTY | číslo řádku | Běžné období | | |
|---|---|---|---|---|---|
| | | | Hlavní | Hospodářská | Celkem |
| A. | Náklady | 001 | 90 843 | 18 799 | 109 642 |
| A. I. | Spotřebované nákupy a nakupované služby | 002 | 8 009 | 4 827 | 12 836 |
| A. I. 1. | Spotřeba materiálu, energie a ostatních neskladovaných dodávek | 003 | 3 301 | 998 | 4 299 |
| 2. | Prodané zboží | 004 | | 181 | 181 |
| 3. | Opravy a udržování | 005 | 1 010 | 2 103 | 3 113 |
| 4. | Náklady na cestovné | 006 | 185 | 0 | 185 |
| 5. | Náklady na reprezentaci | 007 | 319 | 0 | 319 |
| 6. | Ostatní služby | 008 | 3 194 | 1 545 | 4 739 |
| A. III. | Osobní náklady | 013 | 55 039 | 4 586 | 59 625 |
| A. III. 10. | Mzdové náklady | 014 | 38 818 | 3 511 | 42 329 |
| 11. | Zákonné sociální pojištění | 015 | 12 974 | 1 073 | 14 047 |
| 13. | Zákonné sociální náklady | 017 | 3 211 | 2 | 3 213 |
| 14. | Ostatní sociální náklady | 018 | 36 | 0 | 36 |
| A. IV. | Daně a poplatky | 019 | 46 | 2 300 | 2 346 |
| A. IV. 15. | Daně a poplatky | 020 | 46 | 2 300 | 2 346 |
| A. V. | Ostatní náklady | 021 | 22 775 | 161 | 22 936 |
| 17. | Odpis nedobytné pohledávky | 023 | 55 | 0 | 55 |
| 18. | Nákladové úroky | 024 | 29 | 1 | 30 |
| 19. | Kursové ztráty | 025 | | 57 | 57 |
| 20. | Dary | 026 | 22 336 | 0 | 22 336 |
| 21. | Manka a škody | 027 | 21 | 0 | 21 |
| 22. | Jiné ostatní náklady | 028 | 334 | 103 | 437 |
| A. VI. | Odpisy, prodaný majetek, tvorba a použití rezerv a opravných položek | 029 | 4 974 | 6 924 | 11 898 |
| A. VI. 23. | Odpisy dlouhodobého majetku | 030 | 4 974 | 6 779 | 11 753 |
| 24. | Prodaný dlouhodobý majetek | 031 | | 124 | 124 |
| 27. | Tvorba a použití rezerv a opravných položek | 034 | 0 | 21 | 21 |
| A. VII. | Poskytnuté příspěvky | 035 | 0 | 1 | 1 |
| A. VII. 28 | Poskytnuté členské příspěvky a příspěvky zúčtované mezi organizačními složkami | 036 | 0 | 1 | 1 |
| | Náklady celkem | 039 | 90 843 | 18 799 | 109 642 |
| B. | Výnosy | 040 | 89 538 | 20 471 | 110 009 |
| B. I. | Provozní dotace | 041 | 434 | 80 | 514 |
| B. I. 1. | Provozní dotace | 042 | 434 | 80 | 514 |
| B. II. | Přijaté příspěvky | 043 | 70 314 | | 70 314 |
| 3. | Přijaté příspěvky (dary) | 045 | 70 314 | | 70 314 |
| B. III. | Tržby za vlastní výkony a za zboží | 047 | 152 | 19 227 | 19 379 |
| B. IV. | Ostatní výnosy | 048 | 18 638 | 842 | 19 480 |
| B. IV. 5. | Smluvní pokuty, úroky z prodlení, ostatní pokuty a penále | 049 | | 32 | 32 |
| 7. | Výnosové úroky | 051 | 138 | 253 | 391 |
| 8. | Kursové zisky | 052 | | 29 | 29 |
| 9. | Zúčtování fondů | 053 | 13 785 | | 13 785 |
| 10. | Jiné ostatní výnosy | 054 | 4 715 | 528 | 5 243 |
| B. V. | Tržby z prodeje majetku | 055 | | 322 | 322 |
| B. V. 11. | Tržby z prodeje dlouhodobého nehmotného a hmotného majetku | 056 | | 70 | 70 |
| 14. | Výnosy z krátkodobého finančního majetku | 059 | | 252 | 252 |
| | Výnosy celkem | 061 | 89 538 | 20 471 | 110 009 |
| C. | Výsledek hospodaření před zdaněním | 062 | -1 305 | 1 672 | 367 |
| D. | Výsledek hospodaření po zdanění | 063 | -1 305 | 1 672 | 367 |

| Označ. | VÝKAZ ZISKU A ZTRÁTY | číslo řádku | Běžné období | | |
|---|---|---|---|---|---|
| | | | Hlavní | Hospodářská | Celkem |

| | |
|---|---|
| Okamžik sestavení **27.6.2018** | Podpisový záznam statutárního orgánu účetní jednotky: |
| Právní forma účetní jednotky: | **P.ThLic. Tomáš Holub, Th.D., biskup plzeňský, P. ThLic. Krzysztof Stanislaw Dędek, generální vikář** |
| Předmět činnosti nebo účel:<br>**hlavní: činnost církví a náboženských organizací**<br>**hospodářská: nájem bytových a nebyt. prostor, správa majetku** | |

# ROZVAHA

ROZVAHA dle 504/2002 Sb. ve znění pro rok 2016

k 31.12.2017

v tisících Kč

IČ 4 5 3 3 4 4 3 9

otisk podacího razítka

Obchodní firma nebo název účetní jednotky

Biskupství plzeňské

Sídlo nebo bydliště účetní jednotky

náměstí Republiky 234
Plzeň
301 00

| Označ. | AKTIVA | číslo řádku | Účetní období | |
|---|---|---|---|---|
| | | | stav k prvnímu dni | k poslednímu dni |
| A. | Dlouhodobý majetek celkem | 001 | 337 125 | 572 745 |
| A. I. | Dlouhodobý nehmotný majetek celkem | 002 | 251 | 584 |
| 2. | Software | 004 | 251 | 251 |
| 6. | Nedokončený dlouhodobý nehmotný majetek | 008 | | 333 |
| A. II. | Dlouhodobý hmotný majetek celkem | 010 | 394 055 | 628 465 |
| A. II. 1. | Pozemky | 011 | 52 523 | 70 287 |
| 2. | Umělecká díla, předměty a sbírky | 012 | 6 368 | 6 368 |
| 3. | Stavby | 013 | 294 792 | 404 249 |
| 4. | Hmotné movité věci a jejich soubory | 014 | 18 460 | 19 617 |
| 7. | Drobný dlouhodobý hmotný majetek | 017 | 1 254 | 1 193 |
| 8. | Ostatní dlouhodobý hmotný majetek | 018 | 2 420 | 2 420 |
| 9. | Nedokončený dlouhodobý hmotný majetek | 019 | 17 938 | 124 252 |
| 10. | Poskytnuté zálohy na dlouhodobý hmotný majetek | 020 | 300 | 79 |
| A. III. | Dlouhodobý finanční majetek celkem | 021 | 34 946 | 46 370 |
| A. III. 1. | Podíly - ovládaná nebo ovládající osoba | 022 | 101 | 3 779 |
| 6. | Ostatní dlouhodobý finanční majetek | 027 | 34 845 | 42 591 |
| A. IV. | Oprávky k dlouhodobému majetku celkem | 028 | -92 127 | -102 674 |
| 2. | Oprávky k softwaru | 030 | -231 | -251 |
| 6. | Oprávky ke stavbám | 034 | -76 256 | -86 466 |
| 7. | Oprávky k samostatným hmotným movitým věcem a souborům hmotných movitých věcí | 035 | -14 386 | -14 764 |
| 10. | Oprávky k drobnému dlouhodobému hmotnému majetku | 038 | -1 254 | -1 193 |
| B. | Krátkodobý majetek celkem | 040 | 2 562 525 | 2 463 314 |
| B. I. | Zásoby celkem | 041 | 118 | 171 |
| B. I. 1. | Materiál na skladě | 042 | | 36 |
| 7. | Zboží na skladě a v prodejnách | 048 | 118 | 135 |
| B. II. | Pohledávky celkem | 051 | 2 342 827 | 2 275 256 |
| B. II. 1. | Odběratelé | 052 | 2 | 18 |
| 4. | Poskytnuté provozní zálohy | 055 | | 22 |
| 5. | Ostatní pohledávky | 056 | 5 396 | 20 172 |
| 6. | Pohledávky za zaměstnanci | 057 | 3 | 315 |
| 8. | Daň z příjmů | 059 | 87 | 190 |
| 17. | Jiné pohledávky | 068 | 2 337 757 | 2 254 973 |
| 18. | Dohadné účty aktivní | 069 | 23 | 28 |
| 19. | Opravná položka k pohledávkám | 070 | -441 | -462 |
| B. III. | Krátkodobý finanční majetek celkem | 071 | 219 362 | 187 413 |
| B. III. 1. | Peněžní prostředky v pokladně | 072 | 66 | 207 |
| 2. | Ceniny | 073 | 10 | 48 |
| 3. | Peněžní prostředky na účtech | 074 | 219 286 | 166 158 |
| 5. | Dluhové cenné papíry k obchodování | 076 | | 21 000 |
| B. IV. | Jiná aktiva celkem | 079 | 218 | 474 |
| B. IV. 1. | Náklady příštích období | 080 | 121 | 16 |
| 2. | Příjmy příštích období | 081 | 97 | 458 |
| | AKTIVA CELKEM | 082 | 2 899 650 | 3 036 059 |

| Označ. | AKTIVA | číslo řádku | Účetní období | |
|---|---|---|---|---|
| | | | stav k prvnímu dni | k poslednímu dni |

| Označ. | PASIVA | číslo řádku | Účetní období | |
|---|---|---|---|---|
| | | | stav k prvnímu dni | k poslednímu dni |
| A. | Vlastní zdroje celkem | 001 | 2 865 924 | 2 878 335 |
| A. I. | Jmění celkem | 002 | 2 865 982 | 2 877 968 |
| A. I. 1. | Vlastní jmění | 003 | 2 676 078 | 2 729 717 |
| 2. | Fondy | 004 | 185 876 | 142 396 |
| 3. | Oceňovací rozdíly z přecenění finančního majetku a závazků | 005 | 4 028 | 5 855 |
| A. II. | Výsledek hospodaření celkem | 006 | -58 | 367 |
| A. II. 1. | Účet výsledku hospodaření | 007 | xxxxxxxxxxxx | 367 |
| 2. | Výsledek hospodaření ve schvalovacím řízení | 008 | -58 | xxxxxxxxxxxx |
| B. | Cizí zdroje celkem | 010 | 33 726 | 157 724 |
| B. III. | Krátkodobé závazky celkem | 021 | 33 570 | 156 294 |
| B. III. 1. | Dodavatelé | 022 | 1 109 | 2 548 |
| 3. | Přijaté zálohy | 024 | 665 | 2 538 |
| 5. | Zaměstnanci | 026 | 2 752 | 2 526 |
| 6. | Ostatní závazky vůči zaměstnancům | 027 | 6 | 2 |
| 7. | Závazky k institucím sociálního zabezpečení a veřejného zdravotního pojištění | 028 | 1 514 | 1 422 |
| 9. | Ostatní přímé daně | 030 | 298 | 264 |
| 10. | Daň z přidané hodnoty | 031 | 693 | 361 |
| 17. | Jiné závazky | 038 | 26 370 | 146 633 |
| 22. | Dohadné účty pasivní | 043 | 163 | |
| B. IV. | Jiná pasiva celkem | 045 | 156 | 1 430 |
| B. IV. 1. | Výdaje příštích období | 046 | 154 | 1 327 |
| 2. | Výnosy příštích období | 047 | 2 | 103 |
| | PASIVA CELKEM | 048 | 2 899 650 | 3 036 059 |

| | |
|---|---|
| Okamžik sestaver **27.6.2018** | Podpisový záznam statutárního orgánu účetní jednotky: |
| Právní forma účetní jednotky: | **P.ThLic. Tomáš Holub, Th.D., biskup plzeňský, P. ThLic. Krzysztof Stanislaw Dędek, generální vikář** |
| Předmět činnosti nebo účel: **hlavní: činnost církví a náboženských organizací hospodářská: nájem bytových a nebyt. prostor, správa majetku** | |

**Příloha v účetní závěrce k 31.12.2017**

V příloze jsou uvedeny pouze významné údaje pro posouzení finanční a majetkové situace účetní jednotky z hlediska externích uživatelů.
Pokud není uvedeno jinak, jsou veškeré finanční údaje uvedeny v tisících Kč, dále jen TCZK.
Údaje v EUR byly přepočteny kurzem ČNB. 25,540 CZK/EUR

| | |
|---|---|
| Účetní jednotka: | **Biskupství plzeňské** |
| Sídlo: | nám. Republiky 35<br>301 00 Plzeň<br>Česká republika |
| Identifikační číslo: | 45334439 |
| Právní forma: | církevní právnická osoba |
| Statutární orgán k rozvahovému dni: | Tomáš Holub, biskup plzeňský<br>Krzysztof Stanislaw Dędek, generální vikář |
| Poslání, předmět činnosti: | hlavní: činnost církví a náboženských organizací<br>hospodářská:<br>nájem bytových a nebytových prostor, správa majetku |
| Datum evidence v Rejstříku vedeném Ministerstvem kultury ČR: | 1.7.1994 |
| Zřizovatel: | Církev římskokatolická, IČ 73632848 |
| Rozvahový den, účetní období: | 31.12.2017, rok 2017 |
| Okamžik sestavení účetní závěrky: | 27.6.2018 |

**Právnické osoby, jejichž zřizovatelem je Biskupství plzeňské**

(dle výpisu z Rejstříku evidovaných právnických osob vedeného Ministerstvem kultury)

| Název | IČO | Sídlo |
|---|---|---|
| **Ostatní organizace** | | |
| Ars Christiana o.p.s. | 26410087 | Plzeň, Františkánská ul. 121/11, PSČ 30100 |
| Nadační fond DOMINANTY na obnovu kulturního dědictví v západních | 26414732 | náměstí Republiky 234/35, Vnitřní Město, 301 00 Plzeň |
| TEMPORALIA - BONA s.r.o. | 25225626 | náměstí Republiky 234/35, Vnitřní Město, 301 00 Plzeň |
| Agricola ISIDOR a.s. | 4422261 | Thákurova 676/3, Dejvice, 160 00 Praha 6 |
| Fond udržitelnosti Římskokatolické církve, investiční fond s proměnným základním kapitálem, a. s. | 3096629 | Radlická 333/150, Radlice, 150 00 Praha 5 |
| **Školské právnické osoby** | | |
| Církevní gymnázium Plzeň | 40527867 | Mikulášské náměstí 509, Plzeň, 326 00 |
| Církevní základní škola a střední škola Plzeň | 45331227 | Táborská 2081, Plzeň, 326 00 |
| Mateřská škola kardinála Berana Plzeň | 71341366 | Žlutická 1694, Plzeň, 323 00 |
| **Církevní právnické osoby** | | |
| Římskokatolická farnost Aš | 47720883 | Mikulášská 57/9, 352 01 Aš |
| Římskokatolická farnost Bečov nad Teplou | 63557517 | Kostelní 189, 364 64 Bečov nad Teplou |
| Římskokatolická farnost Blovice | 49182544 | Americká 53, 336 01 Blovice |
| Římskokatolická farnost Bochov | 49750186 | Opletalova 96, 364 71 Bochov |
| Římskokatolická farnost Bor u Tachova | 18253873 | 5. května 31, 348 02 Bor u Tachova |
| Římskokatolická farnost Dobřany | 46811966 | nám. T.G.M. 3, 334 41 Dobřany |
| Římskokatolická farnost Dolní Bělá | 47733608 | Dolní Bělá 41, 331 52 Dolní Bělá |
| Římskokatolická farnost Domažlice | 48342696 | Náměstí Míru 136, 344 01 Domažlice |
| Římskokatolická farnost Dýšina | 49744968 | Plzeňská 1, 330 02 Dýšina |
| Římskokatolická farnost Františkovy Lázně | 47720751 | Ruská 107/5, 351 01 Františkovy Lázně |
| Římskokatolická farnost Františkovy Lázně - venkov | 63531534 | Ruská 107/5, 351 01 Františkovy Lázně |
| Římskokatolická farnost Horšovský Týn | 48343684 | Náměstí Republiky 3, 346 01 Horšovský Týn |
| Římskokatolická farnost Cheb | 47722347 | Kostelní nám. 188/15, 350 02 Cheb |
| Římskokatolická farnost Chlum sv. Maří | 44645392 | nám. J. W. Goetheho 1, 357 09 Chlum sv. Maří |
| Římskokatolická farnost Chodov | 64843866 | Staroměstská 38, 375 35 Chodov |
| Římskokatolická farnost Jesenice | 47020997 | Plzeňská 65, 270 33 Jesenice |
| Římskokatolická farnost Karlovy Vary - Rybáře | 49750151 | Nám. 17. listopadu 350/4, 360 05 Karlovy Vary - Rybáře |
| Římskokatolická farnost Karlovy Vary - Stará Role | 69456691 | Kostelní 341/1, 360 17 Karlovy Vary - Stará Role |

| | | |
|---|---|---|
| Římskokatolická farnost Karlovy Vary u sv. Maří Magdaleny | 47701943 | náměstí Svobody 217/2, 360 01 Karlovy Vary |
| Římskokatolická farnost Kdyně | 48343722 | Farní 90, 345 06 Kdyně |
| Římskokatolická farnost Kladruby u Stříbra | 26522080 | Husova 27, 349 61 Kladruby u Stříbra |
| Římskokatolická farnost Klatovy | 61751111 | Jirsíkova 9/I, 339 01 Klatovy |
| Římskokatolická farnost Klenčí pod Čerchovem | 48343633 | Klenčí pod Čerchovem 98, 345 34 Klenčí pod Čerchovem |
| Římskokatolická farnost Koloveč | 48343676 | Náměstí 45, 345 43 Koloveč |
| Římskokatolická farnost Konstantinovy Lázně | 69982741 | V Aleji 90, 349 52 Konstantinovy Lázně |
| Římskokatolická farnost Kralovice | 47732211 | Plzeňská tř. 158, 331 41 Kralovice |
| Římskokatolická farnost Kraslice | 45374872 | Kpt. Jaroše 321/2, 358 01 Kraslice |
| Římskokatolická farnost Ledce u Plzně | 47733900 | Ledce u Plzně 1, 330 14 Ledce u Plzně |
| Římskokatolická farnost Loket | 45376450 | Kostelní 13/1, 357 33 Loket |
| Římskokatolická farnost Lubenec | 47786744 | Plzeňská třída 158, 331 41 Kralovice |
| Římskokatolická farnost Manětín | 47732253 | Manětín 11, 331 62 Manětín |
| Římskokatolická farnost Mariánské Lázně | 18235077 | Nehrova 26/3a, 353 01 Mariánské Lázně |
| Římskokatolická farnost Merklín | 49181611 | Školní 13, 334 52 Merklín |
| Římskokatolická farnost Město Touškov | 18245803 | Kostelní 107, 330 33 Město Touškov |
| Římskokatolická farnost Milavče | 48343765 | Milavče 8, 344 01 Domažlice |
| Římskokatolická farnost Mrákov | 48343731 | Mrákov 1, 345 01 Mrákov |
| Římskokatolická farnost Nejdek | 49753011 | Nám. Karla IV. 175, 362 21 Nejdek |
| Římskokatolická farnost Nýrsko | 64388557 | Klostermannova 1, 340 22 Nýrsko |
| Římskokatolická farnost Nýřany | 47733951 | Masarykovo nám. 488, 330 23 Nýřany |
| Římskokatolická farnost Ostrov | 49750631 | Malé náměstí 25, 363 01 Ostrov |
| Římskokatolická farnost Planá u Mariánských Lázní | 48328723 | Kostelní 133, 348 15 Planá u Mariánských Lázní |
| Římskokatolická farnost Plánice | 63515555 | Kostelní 109, 340 34 Plánice |
| Římskokatolická farnost Plasy | 49747380 | Žebnická 559, 331 01 Plasy |
| Římskokatolická farnost Plzeň - Bory | 73634344 | Klatovská třída 1793/176, 301 00 Plzeň |
| Římskokatolická farnost Plzeň - Litice | 45330751 | Budilovo nám. 1/2, 321 00 Plzeň - Litice |
| Římskokatolická farnost Plzeň - Lobzy | 45332835 | Revoluční 151/98, 312 07 Plzeň |
| Římskokatolická farnost Plzeň - Severní předměstí | 64355985 | Komenského 17, 323 13 Plzeň |
| Římskokatolická farnost Plzeň - Slovany | 45332487 | Jiráskovo nám. 814/30, 326 00 Plzeň |
| Římskokatolická farnost Plzeň - U katedrály sv. Bartoloměje | 45330743 | Františkánská 121/11, 301 00 Plzeň |
| Římskokatolická farnost Plzeň - Západ | 73634883 | Křimická 670/73, 318 01 Plzeň |
| Římskokatolická farnost Poběžovice | 48343692 | Náměstí Míru 54, 345 22 Poběžovice |
| Římskokatolická farnost Přeštice | 49182153 | Hlávkova 30, 334 01 Přeštice |
| Římskokatolická farnost Rokycany | 48380822 | náměstí Josefa Urbana 52/1, 337 01 Rokycany |
| Římskokatolická farnost Skalná | 47720760 | Kostelní nám. 16, 351 34 Skalná |

| | | |
|---|---|---|
| Římskokatolická farnost Sokolov | 45374848 | J. K. Tyla 531, 356 01 Sokolov |
| Římskokatolická farnost Spálené Poříčí | 49182650 | Nám. Svobody 139, 335 61 Spálené Poříčí |
| Římskokatolická farnost Staňkov | 48343374 | B. Němcové 3/2, 345 61 Staňkov |
| Římskokatolická farnost Stanovice | 69456372 | Stanovice 32, 362 13 Stanovice |
| Římskokatolická farnost Starý Plzenec | 49182374 | Třebízského 1, 332 02 Starý Plzenec |
| Římskokatolická farnost Stod | 49180029 | Kostelní 104, 333 01 Stod |
| Římskokatolická farnost Stříbro | 18252303 | Jiřího z Poděbrad 78, 349 01 Stříbro |
| Římskokatolická farnost Švihov | 64861899 | Komenského 92, 340 12 Švihov |
| Římskokatolická farnost Tachov | 48326593 | Kostelní 66, 347 01 Tachov |
| Římskokatolická farnost Teplá | 63557509 | Masarykovo Náměstí 7, 364 61 Teplá |
| Římskokatolická farnost Teplá - Klášter | 73632473 | Klášter Teplá 1, 364 61 Teplá u Toužimě |
| Římskokatolická farnost Toužim | 66984033 | Farní 19, 364 01 Toužim |
| Římskokatolická farnost Zbiroh | 48380792 | Masarykovo nám. 133, 338 08 Zbiroh |
| Římskokatolická farnost Žlutice | 47699248 | Dukelských Hrdinů 97, 364 52 Žlutice |
| Formační a vzdělávací centrum Pernink | 73634573 | Karlovarská 107, 362 36 Pernink |
| Koinonia Giovanni Battista - Koinonia Jan Křtitel | 66361133 | Budilovo náměstí 1/2, 321 00 Plzeň |
| Pastorační centrum Horní Blatná | 73634565 | Komenského 2, 362 35 horní Blatná |
| Diecézní charita Plzeň | 49774034 | sady 5. května 348/8,301 00 Plzeň |
| Farní charita Aš | 64839991 | Mikulášská 9/21, 352 01 Aš |
| Farní charita Cheb | 73634409 | Kostelní náměstí 188/15, 350 02 Cheb |
| Farní charita Chodov | 69976627 | Staroměstská 38, 357 35 Chodov |
| Farní charita Karlovy Vary | 49753053 | Svobodova 743/13,360 17 karlovy Vary |
| Farní charita Kraslice | 70900019 | Kpt. Jaroše 321/2, 358 01 Kraslice |
| Farní charita Plzeň - Západ | 73635430 | Francouzská třída 2484/40a, 326 00 Plzeň |
| Farní charita Sokolov | 3422721 | Josefa Kajetána Tyla 531, 356 01 Sokolov |
| Farní charita Stráž u Tachova | 48329151 | Stráž 100, 348 02 Stráž |
| Farní charita Stříbro | 70846596 | Jiřího z Poděbrad 78, 349 01 Stříbro |
| Městská charita Plzeň | 45334692 | Francouzská třída 2484/40a, 326 00 Plzeň |
| Oblastní charita Bor u Tachova | 48326747 | 5. května 31, 348 02 Bor |
| Oblastní charita Klatovy | 66388830 | Měchurova 317, 339 01 Klatovy |
| Oblastní charita Ostrov | 49753185 | Lidická 1036, 363 01 Ostrov |
| Oblastní charita Rokycany | 48380199 | náměstí Josefa Urbana 52, 337 01 Rokycany |

**Informace o obecných účetních zásadách, účetních metodách, způsobech oceňování a odepisování**
Účetnictví je vedeno v souladu s příslušnými ustanoveními zákona 563/1991 Sb. o účetnictví, v platném znění, vyhlášky č. 504/2002 Sb. v platném znění a ČÚS č. 401 až 414.

**a) Informace o aplikaci obecných účetních zásad**

aa) Účetní jednotka plně aplikuje obecné účetní zásady a metody.
Účetní závěrka je sestavena za předpokladu schopnosti účetní jednotky pokračovat ve svých aktivitách v dohledné budoucnosti. Účetnictví je vedeno s využitím software ABRA. Účetní doklady jsou archivovány v sídle společnosti. Mezi rozvahovým dnem a okamžikem sestavení účetní závěrky nenastaly žádné významné události, které by měly vliv na posouzení ekonomického stavu účetní jednotky.

ab) Způsoby účtování a oceňování

1) Účtování a oceňování dlouhodobého majetku
Hmotný a nehmotný majetek je oceněn historickou pořizovací cenou, darovaný majetek je oceněn reprodukční pořizovací cenou. Reprodukční ceny jsou stanoveny na základě znaleckých posudků nebo kvalifikovaných odhadů.
Dlouhodobý hmotný majetek účetní jednotka eviduje na účtech dlouhodobého majetku od částky 40.000 Kč včetně.
Drobný dlouhodobý hmotný majetek do 40.000 Kč je veden na podrozvahových účtech a je účtován přímo na účet nákladů při pořízení.
Dlouhodobý nehmotný majetek účetní jednotka eviduje na účtech dlouhodobého majetku od částky 60.000 Kč včetně.
Drobný dlouhodobý nehmotný majetek do 60.000 Kč je účtován přímo na účet nákladů.
Závazky a pohledávky jsou oceněny jmenovitou hodnotou při jejich vzniku.
Opravy a údržba se účtují do nákladů. Náklady na technické zhodnocení dlouhodobého majetku zvyšují jeho pořizovací cenu.
Organizace je vřejně prospěšným poplatníkem v souladu s §17a zákona č. 586/1992 Sb., o daních z příjmů, ve znění pozdějších předpisů.

2) Účtování o vlastním jmění
Ve vlastním jmění na účtu skupiny 901 se účtuje o zdrojích pořízení bezúplatně nabytého dlouhodobého majetku stejně tak jako o investičních dotacích nebo účelových investičních darech. Tato částka je následně rozpouštěna na účet skupiny 649 současně s účtováním odpisů.
Ve fondech na účtech 911 se účtuje o přijatých individuálních darech určených třetím osobám v rámci poslání účetní jednotky, dále o solidárních fondech a fondech na opravy majetku a o nevyužitých darech na hlavní činnost.
Vykazovaný stav fondu individuálních darů odpovídá výši doposud neproúčtovaných příspěvků a darů.
Dary a příspěvky zúčtované do fondů pro vlastní činost jsou účtované na účet skupiny 68.

3) Účtování o zásobách

V zásobách se evidují nakoupené knihy, brožury a publikace a účtuje se způsobem B.

4) Stanovení odpisů a opravných položek

Odpisování majetku je prováděno na základě odpisového plánu, sestaveného v závislosti na době použitelnosti jednotlivých druhů majetku. Doba odpisování pro jednotlivé kategorie je stanovena odpisovým plánem. Odpisový plán je v průběhu používání dlouhodobého nehmotného majetku aktualizován na základě očekávané doby životnosti a předpokládané zbytkové hodnoty majetku.
Společnost vytvořila opravné položky k pohledávkám po lhůtě splatnosti s rizikovou vymahatelností.
Při jejich tvorbě jsou vytvářeny do zákonem o dani z příjmů přípustné výše opravné položky odečitatelné od základu daně. Oprávky k dlouhodobému majetku odpisovanému jsou stanoveny v souladu s účetními odpisy.

5) Přepočet údajů v cizích měnách na českou měnu

Majetek a závazky pořízené v cizí měně se oceňují v českých korunách v kurzu platném ke dni jejich vzniku. Zůstatky peněžitých pohledávek a závazků v cizí měně jsou přepočteny k rozvahovému dni platným kurzem České národní banky.

6) Stanovení reálné hodnoty příslušného majetku

Ve sledovaném účetním období byl ostatní dlouhodobý finanční majetek a cenné papíry oceněny reálnou hodnotou.

**Doplňující informace k významným položkám aktiv a pasiv, výkazu zisku a ztráty**

**Aktiva**

| | | | změna v % |
|---|---|---|---|
| **A. Dlouhodobý majetek** | Hodnota dle rozvahy | 572 745 | 69,89% |
| | Předchozí rok | 337 125 | |

| **Pořizovací cena** | Stav k 1.1.17 | Přírůstky 2017 | Úbytky 2017 | Stav 31.12.17 |
|---|---|---|---|---|
| **A.I. Dlouhodobý nehmotný majetek** | **251** | **333** | **0** | **584** |
| Software | 251 | 0 | 0 | 251 |
| Nedokončený dlouhodobý majetek | 0 | 333 | 0 | 333 |
| **A.II. Dlouhodobý hmotný majetek** | **394 055** | | | **628 465** |
| 1. Pozemek | 52 523 | 17 888 | 124 | 70 287 |
| 2. Umělecká díla, předměty a sbírky | 6 368 | 0 | 0 | 6 368 |
| 3. Stavby | 294 792 | 113 641 | 4 184 | 404 249 |
| 4. Hmotné movité věci a jejich soubory | 18 460 | 1 871 | 714 | 19 617 |
| 7. Drobný dlouhodobý majetek | 1 254 | 0 | 61 | 1 193 |
| 8. Ostatní dlouhodobý majetek | 2 420 | 0 | 0 | 2 420 |
| 9. Nedokončený dlouhodobý majetek | 17 938 | 239 337 | 133 023 | 124 252 |
| 10. Poskytnuté zálohy | 300 | 37 459 | 37 680 | 79 |
| Celkem | 394 055 | 410 196 | 175 786 | 628 465 |

| **Odpisy a oprávky** | Stav k 1.1.17 | Odpisy 2017 | Úbytky 2017 | Stav 31.12.17 |
|---|---|---|---|---|
| A.I. Dlouhodobý nehmotný majetek | | | | |
| Software | -231 | -20 | | -251 |
| A.II. Dlouhodobý hmotný majetek | | | | |
| 1. Pozemek | | | | |
| 2. Umělecká díla, předměty a sbírky | | | | |
| 3. Stavby | -76 256 | 4 183 | 14 393 | -86 466 |
| 4. Hmotné movité věci a jejich soubory | -14 386 | 715 | 1 093 | -14 764 |
| 7. Drobný dlouhodobý majetek | -1 254 | 61 | 0 | -1 193 |
| 8. Ostatní dlouhodobý majetek | | | | |
| 9. Nedokončený dlouhodobý majetek | | | | |
| 10. Poskytnuté zálohy | | | | |
| Celkem | -92 127 | 4 939 | 15 486 | -102 674 |

| **Zůstatková hodnota** | Stav k 1.1.17 | Stav 31.12.17 |
|---|---|---|
| A.I. Dlouhodobý nehmotný majetek | | |
| Software | 20 | 333 |
| A.II. Dlouhodobý hmotný majetek | | |
| 1. Pozemek | 52 523 | 70 287 |
| 2. Umělecká díla, předměty a sbírky | 6 368 | 6 368 |
| 3. Stavby | 218 536 | 317 783 |
| 4. Hmotné movité věci a jejich soubory | 4 074 | 4 853 |
| 7. Drobný dlouhodobý majetek | 0 | 0 |
| 8. Ostatní dlouhodobý majetek | 2 420 | 2 420 |
| 9. Nedokončený dlouhodobý majetek | 17 938 | 124 252 |
| 10. Poskytnuté zálohy | 300 | 79 |
| Celkem | 302 179 | 526 375 |

| | | | změna v % |
|---|---|---|---|
| **A. III. Dlouhodobý finanční majetek** | Hodnota dle rozvahy | 46 370 | 32,69% |
| | Předchozí rok | 34 946 | |
| Podíly - ovládaná nebo ovládající osoba (A.III.1) | Hodnota dle rozvahy | | 3 779 |
| | Předchozí rok | | 101 |

**V těchto společnostech**

| | |
|---|---|
| Nadační fond DOMINANTY na obnovu kulturního dědictví v západních Čechách | 100 |
| TEMPORALIA - BONA s.r.o. | 1 |
| SOLITAIRE s.r.o. | 3 678 |

| | | |
|---|---|---|
| Ostatní dlouhodobý finanční majetek (A.III.6) | Hodnota dle rozvahy | 42 591 |
| | Předchozí rok | 34 845 |

**V těchto společnostech**

| | |
|---|---|
| Fond udržitelnosti Římskokatolické církve, investiční fond s proměnným základním kapitálem, a. s. | 37 778 |
| Agricola ISIDOR a.s. | 4 500 |
| Sporoinvest (podílový fond České spořitelny a.s.) | 313 |

Biskupství plzeňské není v žádné účetní jednotce společníkem s neomezeným ručením.

| | | | změna v % |
|---|---|---|---|
| **B.II.17 Jiné pohledávky** | Hodnota dle rozvahy | 2 337 757 | 3,67% |
| | Předchozí rok | 2 254 973 | |

Do vlastního jmění oproti pohledávce byla proúčtována v roce 2013 celá výše pohledávky vůči státu.

**Pasiva**

**A.I. Vlastní zdroje celkem**

| | | změna v % |
|---|---|---|
| Hodnota dle rozvahy | 2 878 335 | 0,43% |
| Předchozí rok | 2 865 924 | |

Do vlastních zdrojů, položky vlastního jmění oproti krátkodobému majetku byla proúčtována v roce 2013 celá výše pohledávky vůči státu. Tato pohledávka je každoročně navyšována o inflaci a snižována o splátku.
Dále tato položka obsahuje pořízení dlouhodobého majetku z darů, dotací a z vlastních prostředků.
Položka Fondy, na kterých jsou účtovány přijaté dary a příspěvky k dalšímu použití, zejména příspěvky na hlavní činnost a dále příspěvky farností do solidárního fondu.
Další položkou této kapitoly je Oceňovací rozdíl z přecenění majetku a závazků, tj. cenných papírů.

| **A.II. Výsledek hospodaření** | Hodnota dle rozvahy | 367 |
|---|---|---|

**Výsledek hospodaření v členění na hlavní a hospodářskou činnost**

| | |
|---|---|
| Hospodářská činnost | -1 305 |
| Hlavní činnost | 1 672 |

**Výsledek hospodaření v členění pro účely daně z příjmů**

| | |
|---|---|
| Výsledek hospodaření před zdaněním | 367 |
| Výsledek hospodaření po zdanění | 367 |

V daňovém přiznání uplatněn nárok na slevy na dani dle § 35 odst. 1 písm a) a b) ve výši 110 a dále uplatněna daňová úleva podle § 20 odst. 7 a základ daně byl snížen dle Zákona o daních z příjmů o částku 300.

**Způsob vypořádání výsledku hospodaření z předcházejících účetních období**
Daňová úleva předcházejícího roku 2016 byla dle § 20 odst. 7 zákona o dani z příjmu plně použita na krytí nákladů souvisejících s hlavní činností. Ztrátaroku 2016 byl převedena do jmění účetní jednotky.

| | | | změna v % |
|---|---|---|---|
| **B. Cizí zdroje celkem** | Hodnota dle rozvahy | 157 724 | 367,66% |
| | Předchozí rok | 33 726 | |

Významnou položku tvoří účet jiné závazky, na který jsou účtované finanční prostředky farností, tzv. depozita z prodejů nepotřebných nemovitostí v souladu s nakládáním nemovitým majetkem v diecézi. Tyto zdroje jsou plně kryty prostředky na běžném účtu. Další významnou položkou je účet jiné závazky, kde byl zaúčtován závazek úhrady kupní ceny nemovitosti.

**Z toho přehled splatných dluhů**

| | |
|---|---|
| Pojistné na zdravotní pojištění | 431 |
| Pojistné na sociální pojištění | 991 |
| Daňové nedoplatky - Daň z přidané hodnoty ve splatnosti | 361 |

Účetní jednotka neeviduje dluhy, u kterých zbytková doba splatnosti k rozvahovému dni přesahuje 5 let a ani dluhy, kreré by byly kryty zárukou danou účetní jednotkou.

**Výkaz zisků a ztrát**

**A.III. Osobní náklady**

| | |
|---|---|
| Průměrný evidenční přepočtený počet zaměstnanců | 164 |
| Mzdové náklady (A.III.10.) | 42 329 |
| Zákonné sociální pojištění (A.III.11.) | 14 047 |
| Zákonné sociální náklady (A.III.13.) | 3 213 |
| Ostatní sociální náklady (A.III.14.) | 36 |
| Celkem | 59 625 |

Počet členů řídích, kontrolních nebo jiných orgánů určených statutem; jejich postavení, výše odměn:
Účetní jednotka má v souladu s Kanonickým právem zřízené poradní orgány biskupa - Ekonomickou radu, Sbor konzultorů, Biskupskou radu a Kněžskou radu. Členům nejsou vypláceny z účasti v těchto orgánech odměny.

**A.V. Ostatní náklady**

| | |
|---|---|
| Dary (A.V.20.) | 22 336 |
| Nejvýznamnější položky | |
| Dary zřízeným subjektům | 19 587 |

| | |
|---|---|
| **B.I. Provozní dotace** | 514 |
| MKČR | 70 |
| Statutární město Plzeň | 285 |
| Plzeňský kraj | 139 |
| ostatní | 20 |

**B.II. Přijaté příspěvky**

| | |
|---|---|
| Přijaté příspěvky (B.II.3.) | 70 314 |
| Nejvýznamnější položky | |
| Státní příspěvek na činnost dle zákona č. 428/2012 Sb., který je od roku 2016 každoročně snižován o 5%, tj. o 2 757 tis. Kč. | 49 628 |
| Přijaté příspěvky (dary)-fyzické osoby | 645 |
| Přijaté příspěvky (dary) - právnické osoby | 9 772 |
| Přijaté příspěvky (dary) - farnosti | 5 570 |
| Přijaté příspěvky - Úřad práce | 175 |
| Přijaté příspěvky - kraje, města | 22 |

| | |
|---|---|
| **B.III. Tržby za vlastní výkony a za zboží** | 19 379 |

Jedná se především o příjmy z pronájmů a provozu nemovitostí.

| | |
|---|---|
| **B.IV. Ostatní výnosy** | 19 480 |
| Nejvýznamnější položky<br>Zúčtování fondů (B.IV.9.)<br>Finanční podpory pro zřízené organizace - farnosti, školy a charity, položka je provázaná s položkou Dary (A.V.20.). | 13 785 |
| Jiné ostatní výnosy (B.IV.10.) | 5 243 |
| - z toho zúčtování odpisů pořízených z darů a dotací | 5 074 |

Datum: 27.6.2018
Sestavil:

.....
Ing. Anna Brychcínová
ekonomka

Podpis statutárního orgánu účetní jednotky:

| | |
|---|---|
| P. ThLic. Tomáš Holub, Th.D. | P. ThLic. Krzysztof Stanisław Dędek |
| biskup plzeňský | generální vikář |

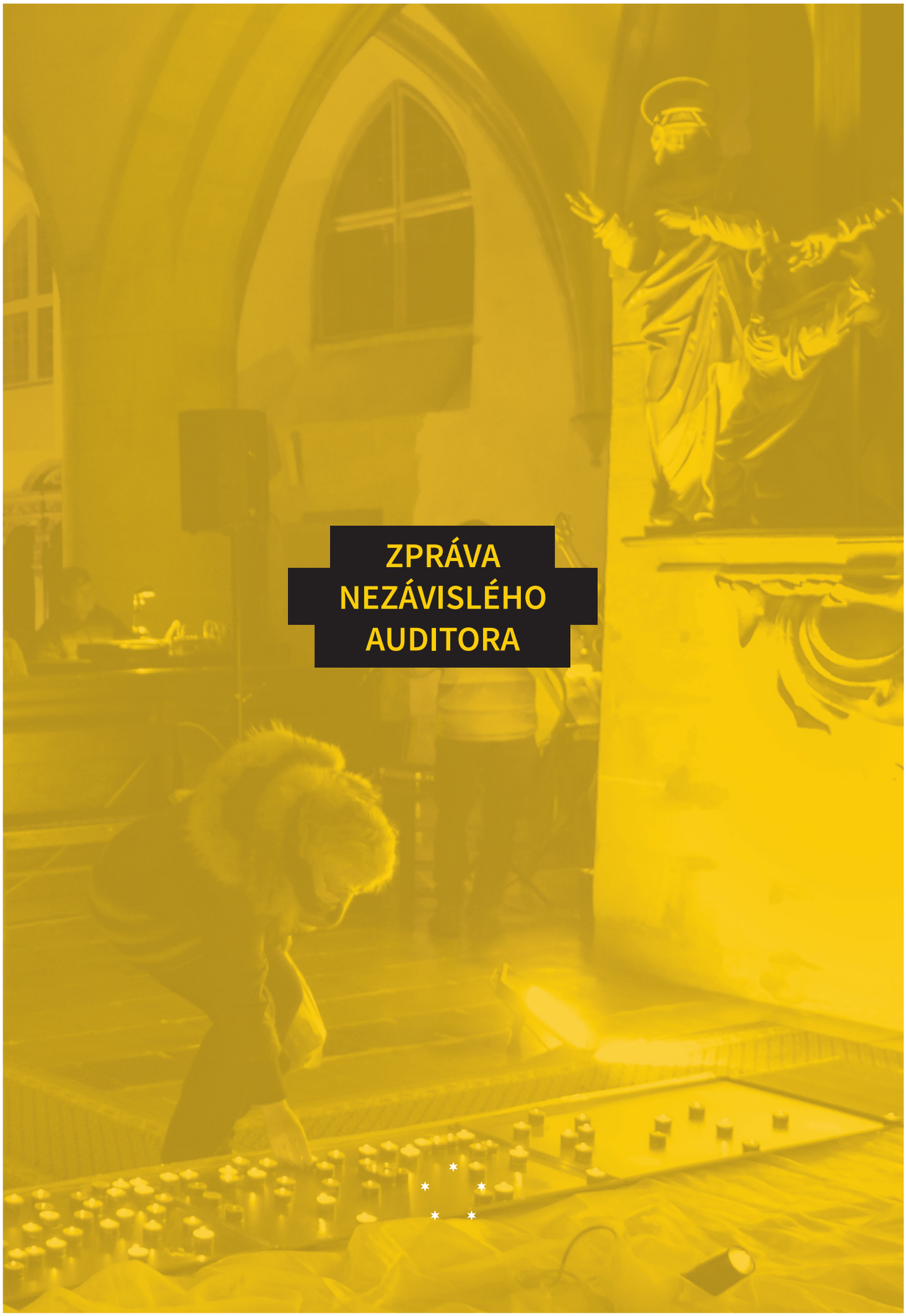

# ZPRÁVA NEZÁVISLÉHO AUDITORA

MOORE STEPHENS

Moore Stephens s.r.o.
Nádražní 344/23
150 00 Prague 5

T +420 255 708 311
F +420 255 708 312

info@moorestephens.cz
www.moorestephens.cz

**Zpráva nezávislého auditora**

osobám pověřeným správou, řízením a vedením účetní jednotky

o ověření účetní závěrky
k 31.12.2017

**Biskupství plzeňské**

se sídlem v Plzni
nám. Republiky 35
301 00 Plzeň
**IČO: 453 34 439**

Předmět činnosti:

hlavní - činnost církví a náboženských organizací,
hospodářská - nájem bytových a nebytových prostor, správa majetku



An independent member of Moore Stephens International Limited members in principal cities throughout the world
CZK BANK KB Domažlice: 78-2879580227/0100, SWIFT (BIC) KOMBCZPPXXX, IBAN CZ6601000000782879580227
EUR BANK Raiffeisenbank Chamer Land eG: Account-Nr. 0007 8033 62, BLZ 742 610 24, IBAN DE37 7426 1024 0007 8033 62, SWIFT (BIC) GENODEF1CHA
Company Moore Stephens s.r.o. is registered in the Commercial Register kept by the Municipal Court in Prague, C.168717; ID.: 26402220, VAT No.: CZ26402220

# Zpráva nezávislého auditora pro osoby pověřené správou, řízením a vedením Biskupství plzeňského

## Výrok auditora

Provedli jsme audit přiložené účetní závěrky Biskupství plzeňského (dále také „Biskupství") sestavené na základě českých účetních předpisů, která se skládá z rozvahy k 31.12.2017, výkazu zisku a ztráty za rok končící 31.12.2017 a přílohy této účetní závěrky, která obsahuje popis použitých podstatných účetních metod a další vysvětlující informace. Údaje o Biskupství jsou uvedeny na straně 1 přílohy této účetní závěrky.

Podle našeho názoru účetní závěrka podává věrný a poctivý obraz aktiv a pasiv Biskupství plzeňského k 31.12.2017 a nákladů a výnosů a výsledku jejího hospodaření za rok končící 31.12.2017 v souladu s českými účetními předpisy.

## Základ pro výrok

Audit jsme provedli v souladu se zákonem o auditorech a standardy Komory auditorů České republiky pro audit, kterými jsou mezinárodní standardy pro audit (ISA), případně doplněné a upravené souvisejícími aplikačními doložkami. Naše odpovědnost stanovená těmito předpisy je podrobněji popsána v oddílu Odpovědnost auditora za audit účetní závěrky. V souladu se zákonem o auditorech a Etickým kodexem přijatým Komorou auditorů České republiky jsme na Biskupství nezávislí a splnili jsme i další etické povinnosti vyplývající z uvedených předpisů. Domníváme se, že důkazní informace, které jsme shromáždili, poskytují dostatečný a vhodný základ pro vyjádření našeho výroku.

## Ostatní informace uvedené ve výroční zprávě

Ostatními informacemi jsou v souladu s § 2 písm. b) zákona o auditorech informace uvedené ve výroční zprávě mimo účetní závěrku a naši zprávu auditora. Za ostatní informace odpovídá vedení Biskupství.

Náš výrok k účetní závěrce se k ostatním informacím nevztahuje ani k nim nevydáváme žádný zvláštní výrok. Přesto je však součástí našich povinností souvisejících s ověřením účetní závěrky seznámení se s ostatními informacemi a posouzení, zda ostatní informace nejsou ve významném (materiálním) nesouladu s účetní závěrkou či s našimi znalostmi o účetní jednotce získanými během ověřování účetní závěrky nebo zda se jinak tyto informace nejeví jako významně (materiálně) nesprávné. Také posuzujeme, zda ostatní informace byly ve všech významných (materiálních) ohledech vypracovány v souladu s příslušnými právními předpisy. Tímto posouzením se rozumí, zda ostatní informace splňují požadavky právních předpisů na formální náležitosti a postup vypracování ostatních informací v kontextu významnosti (materiality), tj. zda případné nedodržení uvedených požadavků by bylo způsobilé ovlivnit úsudek činěný na základě ostatních informací.

Na základě provedených postupů, do míry, již dokážeme posoudit, uvádíme, že

- ostatní informace, které popisují skutečnosti, jež jsou též předmětem zobrazení v účetní závěrce, jsou ve všech významných (materiálních) ohledech v souladu s účetní závěrkou a
- ostatní informace byly vypracovány v souladu s právními předpisy.

Dále jsme povinni uvést, zda na základě poznatků a povědomí o Biskupství, k nimž jsme dospěli při provádění auditu, ostatní informace neobsahují významné (materiální) věcné nesprávnosti. V rámci uvedených postupů jsme v obdržených ostatních informacích žádné významné (materiální) věcné nesprávnosti nezjistili.

**Odpovědnost vedení Biskupství za účetní závěrku**

Vedení Biskupství je odpovědné za sestavení účetní závěrky podávající věrný a poctivý obraz v souladu s českými účetními předpisy, a za takový vnitřní kontrolní systém, který považuje za nezbytný pro sestavení účetní závěrky tak, aby neobsahovala významné (materiální) nesprávnosti způsobené podvodem nebo chybou.

Při sestavování účetní závěrky je vedení Biskupství povinné posoudit, zda je Biskupství schopné nepřetržitě trvat, a pokud je to relevantní, popsat v příloze účetní závěrky záležitosti týkající se jejího nepřetržitého trvání a použití předpokladu nepřetržitého trvání při sestavení účetní závěrky.

**Odpovědnost auditora za audit účetní závěrky**

Naším cílem je získat přiměřenou jistotu, že účetní závěrka jako celek neobsahuje významnou (materiální) nesprávnost způsobenou podvodem nebo chybou, a vydat zprávu auditora obsahující náš výrok. Přiměřená míra jistoty je velká míra jistoty, nicméně není zárukou, že audit provedený v souladu s výše uvedenými předpisy ve všech případech v účetní závěrce odhalí případnou existující významnou (materiální) nesprávnost. Nesprávnosti mohou vznikat v důsledku podvodů nebo chyb a považují se za významné (materiální), pokud lze reálně předpokládat, že by jednotlivě nebo v souhrnu mohly ovlivnit ekonomická rozhodnutí, která uživatelé účetní závěrky na jejím základě přijmou.

Při provádění auditu v souladu s výše uvedenými předpisy je naší povinností uplatňovat během celého auditu odborný úsudek a zachovávat profesní skepticismus. Dále je naší povinností:

- Identifikovat a vyhodnotit rizika významné (materiální) nesprávnosti účetní závěrky způsobené podvodem nebo chybou, navrhnout a provést auditorské postupy reagující na tato rizika a získat dostatečné a vhodné důkazní informace, abychom na jejich základě mohli vyjádřit výrok. Riziko, že neodhalíme významnou (materiální) nesprávnost, k níž došlo v důsledku podvodu, je větší než riziko neodhalení významné (materiální) nesprávnosti způsobené chybou, protože součástí podvodu mohou být tajné dohody, falšování, úmyslná opomenutí, nepravdivá prohlášení nebo obcházení vnitřních kontrol.
- Seznámit se s vnitřním kontrolním systémem Biskupství relevantním pro audit v takovém rozsahu, abychom mohli navrhnout auditorské postupy vhodné s ohledem na dané okolnosti, nikoli abychom mohli vyjádřit názor na účinnost jejího vnitřního kontrolního systému.
- Posoudit vhodnost použitých účetních pravidel, přiměřenost provedených účetních odhadů a informace, které v této souvislosti vedení Biskupství uvedlo v účetní závěrce.
- Posoudit vhodnost použití předpokladu nepřetržitého trvání při sestavení účetní závěrky vedením a to, zda s ohledem na shromážděné důkazní informace existuje významná (materiální) nejistota vyplývající z událostí nebo podmínek, které mohou významně zpochybnit schopnost Biskupství nepřetržitě trvat. Jestliže dojdeme k závěru, že taková významná (materiální) nejistota existuje, je naší povinností upozornit v naší zprávě na informace uvedené v této souvislosti v příloze účetní závěrky, a pokud tyto informace nejsou dostatečné, vyjádřit modifikovaný výrok. Naše závěry týkající se schopnosti Biskupství nepřetržitě trvat vycházejí z důkazních informací, které jsme získali do data naší zprávy. Nicméně budoucí události nebo podmínky mohou vést k tomu, že Biskupství ztratí schopnost nepřetržitě trvat.
- Vyhodnotit celkovou prezentaci, členění a obsah účetní závěrky, včetně přílohy, a dále to, zda účetní závěrka zobrazuje podkladové transakce a události způsobem, který vede k věrnému zobrazení.

Naší povinností je informovat vedení Biskupství mimo jiné o plánovaném rozsahu a načasování auditu a o významných zjištěních, která jsme v jeho průběhu učinili, včetně zjištěných významných nedostatků ve vnitřním kontrolním systému.

MOORE STEPHENS

Moore Stephens s.r.o., Nádražní 344/23, 150 00 Praha 5, evidenční číslo 462

V Praze, dne 28.6.2018

Ing. Miroslav Jandečka
jednatel

Ing. Věra Jankovcová
auditor, evidenční č. 2232

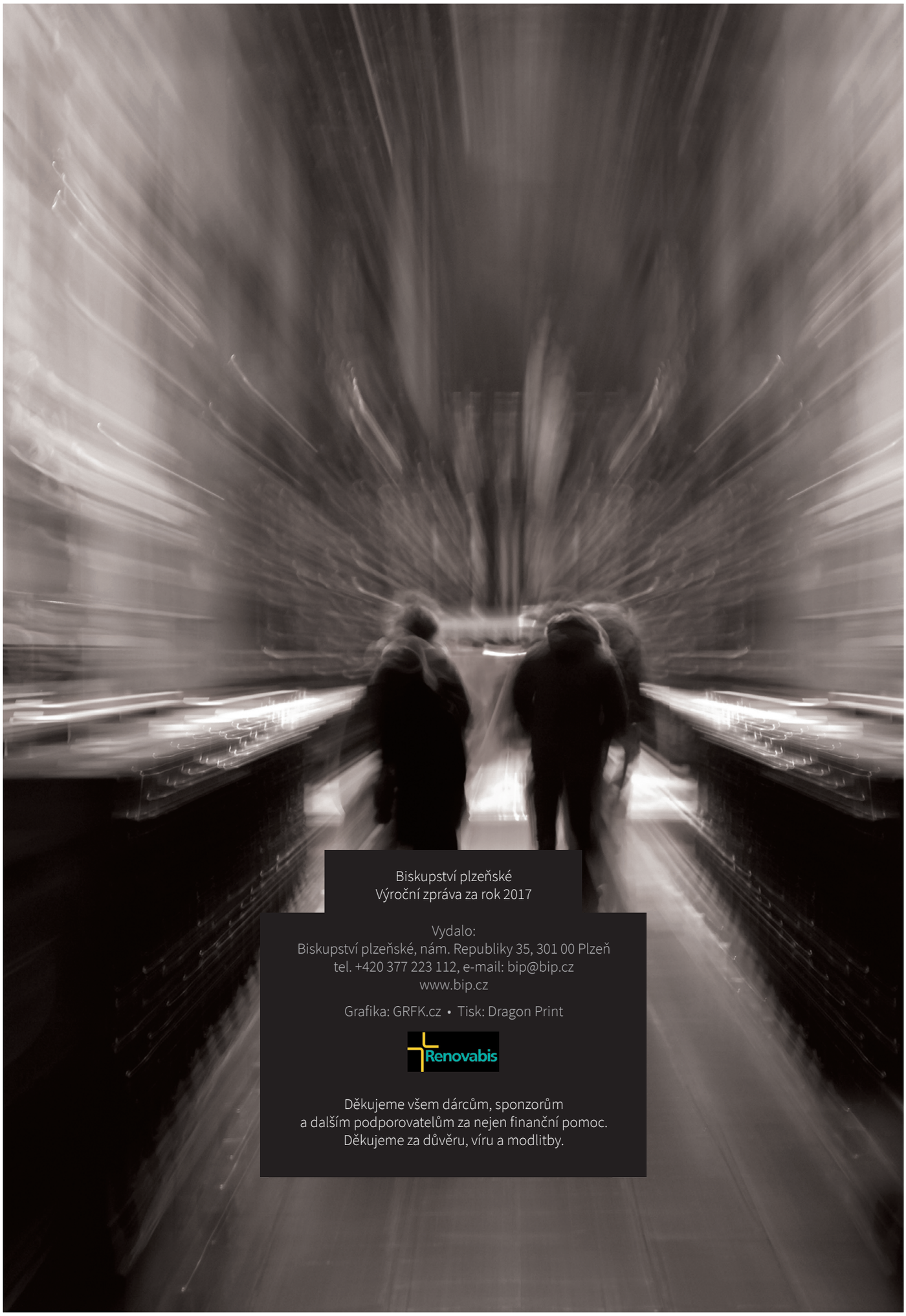

Biskupství plzeňské
Výroční zpráva za rok 2017

Vydalo:
Biskupství plzeňské, nám. Republiky 35, 301 00 Plzeň
tel. +420 377 223 112, e-mail: bip@bip.cz
www.bip.cz

Grafika: GRFK.cz • Tisk: Dragon Print

Renovabis

Děkujeme všem dárcům, sponzorům
a dalším podporovatelům za nejen finanční pomoc.
Děkujeme za důvěru, víru a modlitby.